NR 3 | 2021

Ståndskall

TIDSSKRIFT FÖR FÅGELJÄGARE OCH SPETSHUNDSVÄNNER

Familjemedlemmar

FAMILJEMEDLEMMAR FÅR INGEN TIDNING OCH INBETALNINGSKORT I ÅR. NI SOM ÄR FAMILJEMEDLEMMAR BETALAR IN MEDLEMSAVGIFTEN TILL BG 5685-2544.

Medlemsavgiften är 50 kr inom alla lokalklubbar förutom Nedre Norrbotten som har medlemsavgiften 60 kr.

Medlemsnumret är detsamma som dom sista 4 siffrorna är för medlemmen. Den första siffran är 5 för alla lokalklubbar förutom Mellansverige och Sydsverige som har 6 som första siffra.

Annonspriser

Pärmsida	1 750 kr
1/1 sida	1 500 kr
1/2 sida	1 000 kr
1/4 sida	600 kr
Valpannons	450 kr
Valpannons (anvisad av avelsrådet)	150 kr

Rabatt 2 införande 25 %, 4 införande 50 %

Annonspriser Hemsida

Helår 3-spalt 2000 kr
Helår 1-spalt 850 kr
Införande i tidning och webb ger 50 % rabatt på webb. Länk till annonsör ingår.

Ansvarig utgivare
Jeanette Börjesson

Arbetskomitté Ståndskall
Åsa Fjällborg, Therése Hampus

Redaktör
Erika Eklund

Prenumeration ingår i medlemskap i SSF

Omslagsfoto: **Tjäderskallets Akela**
Foto: **Roland Saitzkoff**
Form: **formsmedjan.se**

Innehåll

Ledare	**4**
Arbetskommittén för Ståndskall	**6**
Krönikan	**8**
Profilen	**12**
Panelen	**14**
TEMA | Jaktprov	**16**
Övre Norrbotten	**24**
Nedre Norrbotten	**28**
Jämtland/Härjedalen	**32**
Mellansverige	**34**
Medelpad	**38**
Västerbottens Kustland	**41**
Västerbottens Lappmark	**42**
Gävleborg	**46**
Ångermanland	**48**
Sydsverige	**49**
Vägen till en valpkull	**52**
Unos minne - Årets uppfödare	**56**
Till minne av Tore Strandgård	**58**
Championgalleri	**60**
Information från strategimöte	**62**
Kontaktuppgifter	**66**

LEDARE

Matilda Hansson & Fort Hjort Lakka

Det är en ära att få skriva ledare till tidningen ståndskall. Tankarna har snurrat runt vad jag ska skriva om, för det är också en möjlighet att få detta utrymme i textformat.

Till att börja med ska jag presentera mig. Matilda Hansson heter jag och är ny som kassör i SSF Riks. Är född och uppväxt i Norrbottens kustland, men bor och verkar i en liten by i Östra Jämtland. Här bor jag tillsammans med min familj av två- och fyrbenta. Den fyrbenting som fått mig att engagera mig i SSF är vår Finska spets Fort Hjort Lakka. Eftersom jag tycker att olika är bra så finns det också Jämthund och Östsibirisk laika hemma hos oss. Med fyra jakthundar, ett superroligt jobb som kräver mycket tid och engagemang samt en hel del ideella uppdrag så blir det inte mycket fritid över att lägga på annat. Som allt annat är det ett val, och jag känner varje dag att jag väljer rätt!

Jag vill koppla an till det här med att gilla olika. Det tillsammans med möjligheten att påverka är en del av min drivkraft i de ideella engagemang jag har. SSF inget undantag. Jag har en plats i en klubb med många fantastiska människor, som strävar framåt för en gemensam sak. Våra raser, våra skällande fågelhundar. De här personerna gör det här på sin fritid. Jag vill lyfta det, för det är viktigt att komma ihåg att när människor jobbar i ideell verksamhet så gör de någonting för Dig och mig på sin fritid. Det är viktigt att stanna upp och reflektera över det. Ibland är det lätt att tycka att det är lång väntetid på en domare när just jag vill gå jaktprov, att det är för få utställningar när just min hund är i finast form, att jag fick vänta för länge på mitt injagningskompendium, att avelsrådet inte svarade tillräckligt snabbt eller att tidningen Ståndskall kom några dagar för sent. Jag vill ta möjligheten att skicka med en uppmaning till alla nuvarande och blivande medlemmar i SSF. Nästa gång du eventuellt känner dig lite irriterad över något av ovanstående, fundera istället på vad just Du skulle kunna bidra med. Man måste inte sitta i en styrelse, men just Du kanske kan sälja lotter på nästa utställning som Din lokalklubb anordnar. Alla behövs. När vi hjälps åt och drar nytta av varandras olikheter, erfarenheter och kunskaper. Ja, då blir det oftast riktigt, riktigt bra!

"Alla behövs. När vi hjälps åt och drar nytta av varandras olikheter, erfarenheter och kunskaper. Ja, då blir det oftast riktigt, riktigt bra!"

Pandemin har påverkat hela samhället under ett och halvt års tid nu. Så även verksamheten runt våra jakthundar. Nu kan vi äntligen (med tillförsikt) våga blicka framåt. Vi ser att det planeras för flera utställningar i höst, och provverksamheten har kört i gång. I skrivande stund är min lilla röding ute på jaktprov med make och domare. En mycket vacker sensommarmorgon. Nu kommer årets bästa tid för oss trädskällarfantaster och spetshundsvänner. Jag vill önska alla en helt fantastisk höst och hoppas att ni tillsammans med egna, eller andras hundar får fina minnen för livet!

Sist men inte minst vill jag ta tillfället i akt och tacka den grupp i SSF som jobbar med tidningen Ståndskall. I din hand håller du ett rykande färskt nummer av en tidning som tas fram på ideell basis. Fyra gånger per år har vi fågelhundsvänner möjlighet att ta del av denna tidning för att det finns de som lägger en del av din fritid på det. Tänk lite extra på det när du njuter av denna förstklassiga läsning. Ta hand om varandra så hoppas jag att vi ses, kanske i senhöstens utställningsringar. Eller vem vet, kanske möts vi just i ”skogen ingenstans”. Där många av oss trivs som allra bäst.

//Matilda Hansson
Kassör SSF Riks

Njutbara stunder i skogen.

foto | ÅSA FJÄLLBORG

– STÅNDSKALL | NR 3 2021 –

ARBETSKOMMITTÉN FÖR STÅNDSKALL HAR ORDET

NU ÄR HÖSTEN HÄR OCH DEN EFTERLÄNGTADE JAKTSÄSONGEN MED ALLT GOTT SOM DEN FÖR MED SIG, MED MYCKET TID UTE I SKOG OCH MARK MED VÅRA FYRBENTA STJÄRNOR. DET ÄR NU VI FÅR SKÖRDA FRUKTERNA AV ALLA DE FÖRBEREDELSER SOM GJORTS FÖR ATT HUNDARNA SKA VARA VÄL FÖRBEREDDA INFÖR HÖSTENS UTMANINGAR.

Kanske det är denna höst som steget ska tas att starta på jaktprov, men hur går ett jaktprov till? Det och mycket mer kring just jaktprov kommer detta nummer att handla om. Temat är kort och gott jaktprov. Vi får läsa om medlemmars jaktprovsminnen, rapporter från lokalklubbarnas förhöstprov och även ta del av rapporter från hundutställningar som äntligen kunnat genomföras. Vidare finns en artikel från vårens strategimöte där samtliga lokalklubbar deltog. Vi får stifta ny bekantskap med en ny ”Profil” och en ny ”Panel” får svara på en fråga. Självklart har vi en ny spännande ”Krönika” att se fram emot.

Kom ihåg att vi alla utgör grunden för vår medlemstidning och vi ser gärna att just Du vill vara med och bidra till kommande nummer.

Tveka inte att kontakta oss på e-post: standskall.ssf@gmail.com

Väl mött i skogen!

– STÅNDSKALL | NR 3 2021 –

KRÖNIKAN

Räds inte proven

Får man använda pannkakor för att fånga hunden? Jag fick ett jakande svar och kunde lugnad fortsätta förberedelserna…

– Ulf Lindroth

MIN FÖRSTA FINNSPETS, den jaktstarka men tämligen egensinniga tiken Purri, rodde i land sin öppenklassetta med ett fullt grundskall och ett fullt förnyat på järpe. Det skedde i slutminuterna av ett fyra timmar långt eftermiddagsprov och jag kan väl erkänna att det kändes som stolpe in.

Av den beskrivningen kan den regelkunnige utläsa att det var ett tag sedan. Det utspelade sig på den tiden då unga hundar startade i öppenklass och unga och synnerligen nervösa hundägare hade att välja om de ville inkludera järpe eller inte. Ett delikat val när antal konstaterade fåglar hade en direkt bäring på poängsättningen. Men just den gången tänkte jag rätt.

Jag var 16 år och eftersom Purri vägrade åka moped var fåglarna i närområdet väl motionerade. Den godtrogna järpe vi hittade på baksidan av Kvarnberget i provdagens skymning var kanske den sista fågel på gångavstånd som inte lärt sig att undvika henne.
Om jag minns rätt hann vi med ett mer eller mindre fågeltomt senhöstprov i elitklass samma år, men sedan var säsongen över.

Påföljande sommar satt jag och fyllde i ett av de anmälningsformulär som brukade komma inbladade i Ståndskall. Det gick ett förhöstprov i Jörn och jag ville absolut starta Purri i elitklass. Men jag gruvade mig. Det fanns en hake.

Jag visste att på jaktprov bedömdes lydnad. Det verkade oroande. Purri kunde vara koppelskygg, inte minst när hon bara fått vara lös i tre timmar. Till slut tog jag mod till mig och ringde provledaren och ställde den kritiska frågan: Får man använda pannkakor för att fånga hunden? Jag fick ett jakande svar och kunde lugnad fortsätta förberedelserna, som mest gick ut på att cykla två mil med tiken varje kväll hela sommaren.

I augusti startade jag ett torrt skinn utan annan dressyr än pannkakor. Om jag inte minns fel tog hon ett andrapris och ett tredjepris den augustihelgen. Det var inte riktigt våra drömmars mål, men inte så illa heller. Första dagen lät hon sig kopplas efter en pannkakemuta och ett tigersprång, men andra dagen var pannkakorna slut. Jag har för mig att hon lät sig kopplas först då domaren ledsnat efter en dryg timmes väntan och körde iväg med bilen.

Gamla Purri tog med tiden några elittvåor och vann faktiskt ett lokalklubbsmästerskap. Ett år missade hon skallkungstävlingen när en tjäderhöna flög förbi provgruppen och gav oss en femte fågel i protokollet. Strängt taget representerar hennes insatser min glansfullaste period i jaktprovssvängen. Jag tycker det har varit klent med stolpe in sedan den där järpen.

Men även senare hundar har startats på jaktprov. Mina höstar är visserligen mer intensivt planerade nu än förr och det känns svårare att hitta luckor för hela jaktprovshelger, men när jag haft en ung hund har den fått åtminstone några chanser. Det känns som ett sätt att dra ett strå till stacken. Jag tror nämligen på jaktprov. De kan vara lite trubbiga och det finns ett moment av tur och otur. Men över tid styr de våra hundraser i rätt riktning.

Specialklubben för skällande fågelhundar förvaltar två av de friskaste och jaktstarkaste hundraserna i landet. Det handlar om hundar som ska kunna hitta och precisera fågel i träd under svåra förhållanden, klara långa förföljanden och dessutom jaga rent, det vill säga utan onödig tidsspillan på oviktigt vilt och utan tomskällande eller drevskall på flygande fågel. De är dessutom det levande arvet av en urgammal tradition. Klubben har alltså axlat ett ansvar. De här hundarna ska inte bara bevaras, de ska bli bättre. Men vem är egentligen klubben?

Ursäkta den ledande frågan, du vet förstås svaret. Det är du. Och jag. Plus ett antal andra som vi, som i många fall valt att engagera sig ännu mer och satsa ännu mer av sin fritid. All heder alltså åt de som startar sina hundar och extra mycket åt klubbens frivilliga funktionärer. Proven är hjärtat i verksamheten.

Det här numret har ett jaktprovstema. Det passar så här års, när proven ska genomföras. Proven, som inte bara lägger grunden för en framgångsrik jakthundavel och rasernas utveckling utan dessutom är ditt bästa stöd när du söker en verkligt intressant valpkull. Samt – förstås – ditt bästa sätt att bidra till att det verkligen finns någon intressant valpkull att hitta nästa gång du eller någon annan går i valptankar. Om du som hundägare vill bidra till att våra hundraser förbättras bör du alltså starta din hund på jaktprov åtminstone någon gång. Dels ger det en fingervisning på om din hund är intressant att använda i avel, dels ger det ett kvitto på vad föräldradjuren nedärvt. För det långsiktiga förbättringsarbetet finns ingen viktigare data.

Kanske gruvar du dig inför första jaktprovsstarten. Jag vet att jag gjorde det. Men jag packade en plastpåse med kalla pannkakor och åkte. Det kan du också göra. Och om du händelsevis blir sittande i en och en halv timme i ett dike med en finnspetstik som inte vill bli kopplad och domaren till slut lämnar er i skogen för att köra iväg till domarkollegiet, än sedan? Med tiden blir det bara en rolig historia.

I mitt fall blev det faktiskt inkörsporten till en jaktprovsdomarutbildning och några år med ganska flitigt startande av egen hund. Jaktprov kan vara mycket intressanta och dessutom roliga. De är också ett säkert sätt att lära känna många likasinnade. Inte minst snabbar de på läroprocessen för dig som jagar in dig själv och din första hund samtidigt.

De är inte heller särskilt invecklade. På ett jaktprov ska hunden göra det den alltid gör när ni jagar, först och främst söka och skälla fågel. Domarens uppgift är bara att bedöma hur den arbetar. För att förbereda dig och hunden behöver du bara göra det du ändå hade tänkt göra, nämligen att ge hunden en ordentlig injagning.

Men injagningen är värd att betona. Starta gärna en ung hund, men inte en hund som inte är injagad. Det går inte att göra en meningsfull bedömning av en hund som inte förstått vad den ska göra.

Först skjuter du alltså några fåglar för hunden. När den söker och skäller fågel pålitligt är tiden mogen att anmäla den till ett jaktprov.
Jagar din hund – starta den. Din lokalklubb finns där och hoppas få se er! Med frivilliga funktionärer och aktiva hundägare kan klubben fortsätta att förvalta Sveriges vassaste spetskompetens. Och känner du dig ändå osäker – packa fler pannkakor.

Ulf Lindroth

Purri var inte alltid så lydig men hon skällde fågel. Det räckte tämligen bra på proven.

Profilen

Malin, Brattstans Tyra

Namn: Malin Nordin

Bor: Öje – Härnösand

Lokalklubb: Medelpad

Medlem sedan: 2014

Sysselsättning: Lokalsamordnare på SPSM

Familj: Sambo och 2 barn

Hund: Brattstans Tyra SE15520/2014

Favoritmat: Pizza alt spagetti och köttfärsås med husmans spisbröd och gräddost

Intressen: Fiske, Fågel- och kantarell-jakt med familjen

Detta visste du inte om mig: Jag har haft en kanadagås som hette Edvard som skrämde slag på alla gårdsförsäljare på 90-talet. Lärde honom allt jag kunde, som att sitta fint och tigga vid middagsbordet, vakta dasset, och jaga bort inkräktare. När jag så snällt skulle ”lära” honom att flyga för första gången, sprang jag och viftade med armarna medan han såklart sprang bredvid. När han fällde ut vingarna så lyfte han förstås direkt och flög rakt in i häststängslet, trasslade in sig och landade i vattenkaret på rygg. Han ville inte prova mer denna dag, men efter några veckor så gick det bättre och han flyttade så småningom söderut.

2 år senare, så läste mamma i tidningen att en kanadagås hade förälskat sig i ett äldre pars röda gräsklippare utanför Ljungaverk… och gåsen var allt annat än snäll. Vi bestämde tid och åkte dit hela familjen och han anföll mycket riktigt direkt med ett härligt vingspann runt Rolfs ben om och om igen, det var en hiskelig kalabalik medan jag sprang runt bilen och ropade med en bestämdhet som bara en 12 åring kan ha.. EDVARD SLUTA! mycket riktigt så var det samme gås som jag hittat och fött upp 2 år innan, Edvard kom gungande emot mig med sänkta vingar och jag fick en härlig ”gåskram” Han följde med oss hem igen denna dag och han stannade på gården ända tills hösten kom innan han flög iväg och inte sågs åter. Tilläggas bör, att jag än idag ropar … **Eeedvaard** … innan jag skjuter!

Vilken relation har du till SSF?
– Snäll och foglig medlem.

Vad är det som har gjort att du har fastnat för den här jaktformen?
– Hade tidigare endast jagat toppfågel och det var både ensamt och kallt, i denna jaktform är såklart sällskapet, samarbetet och förmågan att kommunicera och läsa av varandra är helt avgörande för hur roligt man får i skogen.

Hur förbereder du dig inför jakt?
– Ser till att hunden är i trim efter semestrandet med både promenader i rask takt samt cykling med en sträcka och tempo som ökas successivt, eftersom hon avskyr vatten så är simning under varma dagar tyvärr utesluten. Nästa hund ska jag lära vattenvana direkt, för där har man mycket ”gratis” om man bor som jag gör. Själv går till skjutgropen 1-2 gånger och kollar av så allt ser bra ut, annars ingen speciell förberedelse.

Vilken utrustning tycker du är viktigast förutom hunden och geväret?
– Viktigast för mig är vatten, både till mig och hunden och en godispåse eller kakor för lite snabb energi, pejl för mig är också ovärderlig eftersom jag är oduglig att hitta i skogen och går vilse så fort jag får chansen, har lurat åtminstone 2st erfarna domare hittills... Kaffetermos är också något jag alltid tar med och vill ha, men mycket sällan hinner jag sitta och njuta innan det brakar löst. Så vill jag ha aktion så brukar jag skruva lite på korken!

Tips till nybörjare:
Lär hunden vem den kan lita på och ha roligt med, alldaglig hundträning som sitt, ligg, stanna och kom ska levereras med glädje - då har du lyckats. Till valpköpare kan jag bara säga –Spring ikapp valpen om den är olydig medan du kan, för har du inte etablerat inkallning på ett bra och roligt sätt innan den är för snabb, så är det så mycket svårare sedan, all träning och vardaglig uppfostran får du tiofalt tillbaka då det sedan är dags för riktigt arbete till skogs. Resten kommer hunden att lära dig, allt eftersom du lär dig hundens signaler i skogen.

Bästa minne:
Det är ju jättemånga och här skulle jag ljuga om jag inte sa att ett var när Tyra tog 92 poäng på utlyst prov i skogarna kring Tängsta, detta var också hennes sista 1:a för att erövra championatet. Dessa poäng är hittills det högsta i Sverige en nobs erhållit och kommer såklart för alltid vara ett oförglömligt minne för mig.

Men jag vill också lyfta fram ett minne där jag och Tyra åker husbil ca 35 mil enkel resa mot Lidsjöberg 2018 för att vara med på jaktprov och resan dit var bara galen, sista 10 milen står tjädertuppar i gängbildning på och vid sidan av vägen, stora som as och hälsar oss välkomna. Tyra satt med hundbälte i framsätet och var sjövild när jag formligen gång på gång fick stanna bilen eller cirkla runt dom för att ta mig fram. När vi kom fram på kvällen var det fler som ville hälsa oss välkomna, nämligen bestämt en björnhona och 3 ungar. Dagen innan resan hade jag fått lära mig att detta område var bland det björntätaste området i hela Sverige – inte så bra planerat med en björnrädd hund och hundförare kanske..(Och såklart blev denna ruta min i lottningen för nästa morgon.) Proven gick väll inte så jättebra, men det var själva resan, sällskapet och gemensamheten som var rolig och det lever kvar som ett av de starkaste minnena idag. Vi vågade, kunde och överlevde trots första körningen själva med husbil, björnvittring och på hemresan ett möte med en lääääng vindkraftstransport en mörk natt vid ravinkanten på vägen i Viksjöskogarna. Det jag vill lyfta här är, att ibland är det inte bara resultatet som räknas utan vägen dit och vi växte enormt tillsammans där och då 2018.

En sista reflektion:
Var rädd om din hund, även om det är roligt och Ni har det som allra bäst så måste du vara den ”vuxna” som avbryter för dagen för vila och återhämtning, ännu viktigare om det är varmt ute!

Ha kul, ha tålamod och framförallt våga anmäla till jaktprov när du har en hund som har fattat “galoppen”. Hoppas nu att premiären har varit lika rolig för allihopa som tidigare år, om inte ännu roligare!

Mvh Malin Nordin

FÖR SKÄLLANDE PANELEN FÅGELHUNDAR

Att gå jaktprov... ... kan vara hur kul som helst!

Jagar Din hund fågel? Har Du hunnit skjuta några fåglar för den? Då kan det vara dags att anmäla den till ett jaktprov, rörligt eller utlyst. Det är ingen större skillnad på proven annat än att vid ett rörligt prov kan Du själv välja provmark och dag. Ett s. k. utlyst, eller ordinarie prov, genomförs av klubbarna på annonserad dag och plats och samlar flera hundar. Vid det rörliga provet är det Du och en domare.
Jaktprov är det enda instrument vi har i aveln för att ta tillvara och utveckla de jaktliga egenskaperna. Då vi vill att våra hundar ska vara duktiga i skogen behöver vi fler som startar sin hund på prov. Framför allt behöver vi fler Norrbottenspetsar som meriteras på jaktprov.

Så, jagar den fågel och Du har fällt några, tveka inte. Dessutom är det kul och lärorikt. Du träffar andra med samma intresse och med liknande och andra erfarenheter. Är det svårt? Nej, inte svårare än en promenad i skogen eller en jakttur. Ta kontakt med Din lokalklubb. På www.ssf-riks.se hittar Du annonserade jaktprov, kontaktpersoner och anmälningsblankett!

Vad gäller pågående pandemi och restriktioner så följer vi Folkhälsomyndighetens och eventuella regionala restriktioner.

Provregelkommittén

Mitt Jaktintresse kom när jag var i tonåren, fick följa en kompis och hans far på jakt. Det smakade mer, jag mer eller mindre flyttade dit på helgerna under vintern med harjakt och fågeljakt från morgon till kväll. Några år gick , började jaga på marker i Härjedalen 1988. Otroligt mycket fågel på den tiden som man smög på all tid vi inte jagade älg. Intresset för skogsfågel stärktes, sökte någon att få följa å prova på trädskällarjakt. Anders Johansson i Hudiksvall blev den som offrade sig (stort tack för det Anders) å sen var jag såld, sån här hund ska jag ha och fick tips om valpkull av Anders. Tjäderlekens Sparre var min första och vi hade några underbara år i härjedalen.

Mera jaktmark hemma på Hornslandet sen blev det en tik från Trondheim, Fort hjort Pina. Vilken tjej alltså! den absolut bästa i mina ögon. Vi hade otroligt med jaktdagar varje år, men när vi skulle på utställning och jaktprov då ville det sig inte nå bra, tyvärr! Nu är jag inne på min Tredje finnspets. Barbarens Tassa, en pigg tjej som jag ske ge all tid jag kan i skogen i höst, vi åker förresten på träningsläger i morgon.

Får se hur hon utvecklar sig, målet är att starta på utställning och jaktprov samt meritera henne. Provverksamheten är en viktig del i ett sunt avelsarbete, för att se hur våra hundar fungerar och mår.

Skitjakt på er.

Björn Sundin
Gävleborg

← Björn Sundin, barnbarnet Albert Wiström 6 år och Barbarens Tassa.

Styggbergets Wappo

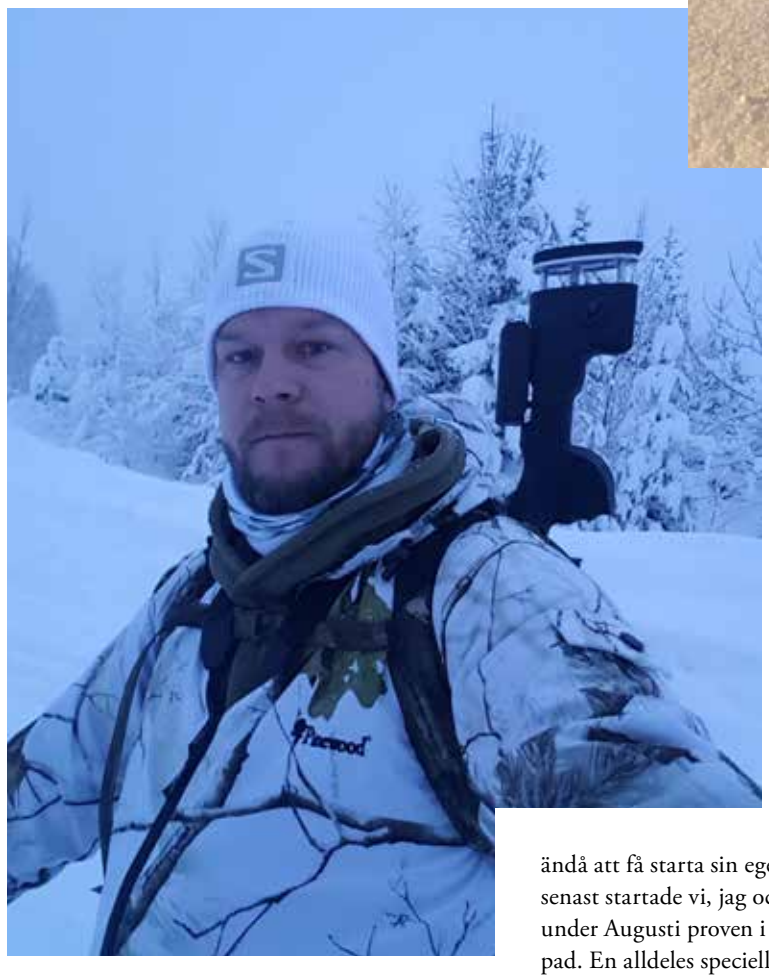

Att delta under en jaktprovs helg har blivit någonting alldeles speciellt för mig och ligger mig varmt om hjärtat. Det är utöver själva provet i sig även några dagar per år då man får umgås med massor av likasinnade och trevliga människor. Man pratar om allt som rör jakt, jaktprov, hundar och massor därtill. Man äter gott och är i gott sällskap helt enkelt.
Och då jag själv är jaktprovsdomare så får jag träffa och döma många fantastiskt duktiga hundar under deras jaktprov.

Men det allra roligaste och mest spännande är ändå att få starta sin egen hund på jaktprov. Nu senast startade vi, jag och Styggbergets Wappo, under Augusti proven i Lögdö Vildmark, Medelpad. En alldeles speciell helg blev det då han efter ett väl utfört prov tog sin sista etta och därmed blev svensk jaktchampion. Ett prov jag sent kommer att glömma. Det var med en klump i halsen och en tår i ögat jag kramade om min Pekka efter provtidens slut.

Nu har vi uppnått målen jag drömde om när jag hämtade min första finskspets 2014, så vad ska vi nu ta oss till kan man undra. Men som tur är så dök plötsligt Antii upp i våra liv.... En kommande jaktchampion kanske??

Björn Karlsson
Medelpad

Jaktprovsdebut

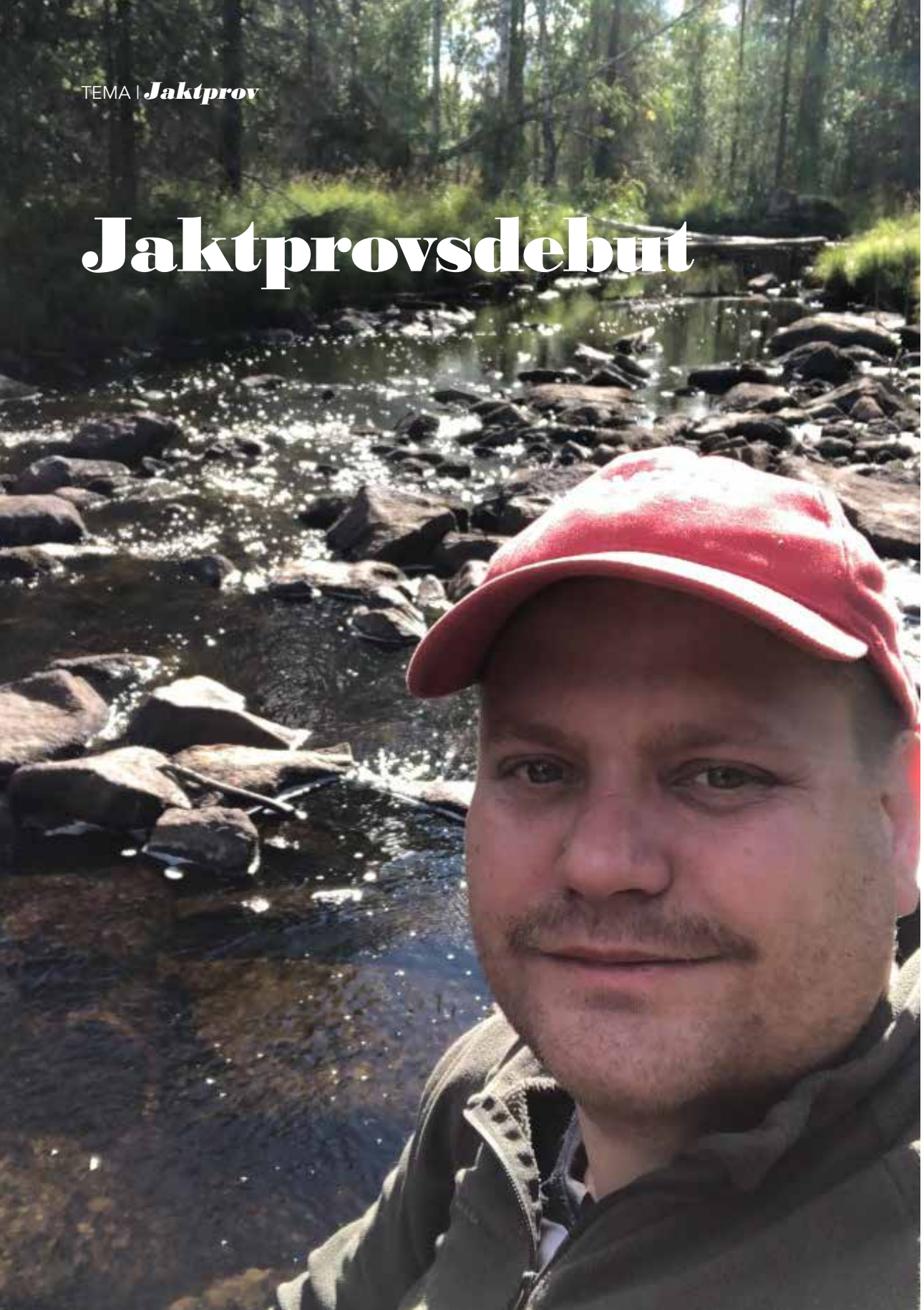

TEMA | *Jaktprov*

Per-Olof Eriksson med Minna

Hej! Mitt namn är Jonas. Jag är uppväxt med trädskällare i familjen och är inne på den andra egna generationen av egenägd finsk spets. Jag har hunnit bli 39 år gammal när denna artikel kommer i tryck. Mitt trädskällar-intresse har funnits sedan 16-års ålder men av olika anledningar och livssituation med jobb osv så blev det inte en helt egen spets innan år 2013.

Det hela började med spänning och en hel del rådgivande samtal under injagning av Minna. Efter två års injagning så tyckte jag att vi var redo för jaktprov. Så jäkla svårt kan det väl inte vara att få till en champion? Vi hade uppskattningsvis lyckats fälla 15 fåglar fram till dess och skalltiderna var inget problem längre så då var frågan, rörligt eller utlyst jaktprovsdebut?

Det visade sig vara en icke fråga. Vi fick helt enkelt inte plats på något av de intressanta utlysta proven den hösten så det fick bli rörligt. Vi blev efter kontakt med den rörliga provledaren satta i kontakt med Per-Olof. Vi bestämde sedermera tid, plats och datum för debut. Jag inbillade mig att jag hade stenkoll på vart fåglarna skulle befinna sig på mitt område och hade i tanken redan bärgat ett förstapris.

På dagen D så valde sommaren att göra återbesök så både undertecknad och domaren fick en varm förmiddag i skogen.

Hur gick det då? Kortfattat så var förmiddagen inte lika njutbar för Minna eftersom vittringen förmodligen stigit ovan trädtopparna innan vi stryket kopplet av henne. Fåglarna som jag hade stenkoll på fanns inte kvar på samma ställen och provgruppen hann inte fram till de två första skallen innan de ebbade ut. Förväntning och utfall var således på kollisionskurs, jag började misströsta men ingenting trumfar erfarenhet i denna bransch som ni säkert redan vet. Per-Olof förtäljde någon jakthistoria och vi kämpade oss vidare. Nu var vi istället i kamp mot klockan! När 2h och 45min förlöpt så blev det full fart i skogen. Tjädrar som flyger, flyger och sätter sig! Vi avancerar så fort vi bara vågar och försöker kryssa oss mellan sittande fåglar och skallobjektet. Allt går vägen och när provtiden på 3h löper ut så trillar det in ett antal poäng.

Vi bestämmer oss för att jaga oss tillbaka till bilen och tamme tusan så fäller jag en tjädertupp efter full skalltid. Tänk bara om den hade fått komma in i protokollet!

Summa summarum så var förväntningarna lite väl höga. Fåglarna är inte alltid stationära och vädret går aldrig att styra över, men det går absolut ha trevligt i skogen och misströstan kan fort vända till sann glädje.

Mitt egentliga enda råd till er som funderar på egen debut är att så fort ni har fällt fågel och hunden lyckats ha ståndskall i över 10 minuter så ta kontakt med er lokala klubb/provledare.

Det blir kanske inte ett första pris eller något pris överhuvudtaget men för oss var det i alla fall pris nog att få ytterligare erfarenhet för både hund och husse.

Jonas Löfgren
Västerbottens Kustland

Thomas och Viterlidens Kelly

Att gå jaktprov

Kurt och Thomas vid utdelning av 1.a pris

När man köper sin valp på åtta veckor så har man som oftast ingen tanke på att man en dag ska gå jaktprov med hunden, utan det är jakten som är det viktigaste. Hundarna utvecklas olika, där vissa skäller fågel tidigt och ägaren skjuter fågel redan första hösten, medans andra får vänta till andra eller t.o.m. tredje hösten innan polletten trillar ner och den skäller fågel. När hunden då skäller fågel, man har fått skjuta några fåglar och hunden står kvar utan att lämna skallplatsen vid de flesta skallen så börjar man få en injagad hund som man även kan gå jaktprov med om den är minst 9 månader. Allt behöver inte vara perfekt, utan det är mycket som kan hända på ett jaktprov, och jag ska här berätta om några händelser som hänt mig under årens lopp.

Kolåsens Nita var en tidigt jagande tik som jag tyckte var riktigt bra så jag anmälde henne på ett prov i Malå. Jag fick den rutinerade domaren Evert Lindberg som domare och självklart var man nervös när vi åkte ut till provrutan, men

Allt behöver inte vara perfekt, utan det är mycket som kan hända på ett jaktprov, och jag ska här berätta om några händelser som hänt mig under årens lopp.

Evert lugnade mig med att själv vara lugn och förklara lite hur det skulle gå till på provet.
Vi släppte Nita och hon jagade på bra men efter några sökrundor kom hon i kontakt med några renar som hon jagade iväg, men kom tillbaka rätt fort för att sedan bli ett ståndskall som visade sig vara gräsänder, som hon dessutom simmade efter. Kort efter detta kom ett nytt skall efter sjökanten, som visade sig mest troligt vara en mink. Besviken över provet så långt så kom hon till oss efter en sökrunda och gick ut på en ny söktur, så trampade vi upp två orrar 10m från där Nita sprungit. Då gick vi mot bilen och som tur var så avslutades provet med en besviken husse som skämdes över sin hund. Kul var det att Evert dömde Nita på Reivo i Arvidsjaur senare på hösten till ett förstapris, och sa då att man aldrig ska döma ut en hund första gången man ser den.

En annan kul händelse var när domaren Peter Johansson Ockelbo dömde Nita på ett prov i Pauträsk. Det var ett ståndskall som lät bra och vi började gå mot skallet. Peter gick fram för att konstatera vad hon skällde, men vände sig mot mig och vinkade att jag skulle komma. Där framme på en myr sprang Nita runt och skällde på en stor tjädertupp som bara försökte försvara sig på backen. Vi gick fram och Peter var osäker på provreglerna så jag försökte kasta upp tuppen så det skulle bli ett förföljande, men det gick inte så bra så det blev avlivning på plats. Den visade sig ha flugit in i en kraftledningstråd och var skadad. Visade sig sen att provreglerna säger att fågeln måste sitta i träd, så den räknades inte.

Första provet med Viterlidens Anja var rätt kul när vi hörde hur hon tog upp en tjädertupp som slog längre fram och hon börjar skälla. Domaren börjar smyga fram, men Anja slutade skälla och jag fick se henne på upptagsplatsen rotandes i löpa. Jag gick fram till domaren som satt bredvid granen hon markerade i början och sa att det var ett falskt skall -1p. Konstigt tänkte jag och sparkade i granen och ut kom en ung tjädertupp och då blev det ändrat till lämnande -4p som blev straffet för min spark. Provet slutade på 74p.

Det senaste som hänt som är rätt vanligt vid prov var när Viterlidens Kelly efter två fulla jobb drog iväg med en älg och tillslut var borta längre än 60min och uteslutning.

Det jag vill ha sagt med det här är att allt behöver inte vara perfekt innan man startar sin hund på prov utan det viktigaste är att man anmäler och får sin hund dokumenterad hur den jagar. Det behöver inte bli ett förstapris, utan söket och något enstaka jobb är tillräckligt för att jag som uppfödare ska bli intresserad av en hane, och det är även bra som tikägare om man tänker ta en valpkull på sin tik och därmed vara en seriös uppfödare. Det finns både utlysta prov som rörliga prov att gå, där de utlysta proven har en fast plats där arrangerande lokalklubb ordnar provmarker och domare, som före provet lottas ut bland deltagarna. Det är därmed bara att anmäla sig senast 14 dagar före dessa prov och hoppas att man kommer med eftersom platserna lottas, om det är fler anmälda än man klarar av att ta emot. Anmäl gärna på flera prov så ökar chansen att komma med, då lokalklubbens egna hundar oftast går före. De rörliga proven som man kan anmäla sig till senast tre dagar före provet ska gå (men gärna tidigare), sker på sina egna marker eller marker man känner till. Man ordnar alltså provmarken själv och provledaren tilldelar er en domare som ni kanske själv redan har pratat med så ni vet att den har möjlighet att döma. Provledarna kan hjälpa till med vilka domare som finns att tillgå. Viktigt är att ägare är medlem i SSF eller motsvarande utländsk klubb och hundföraren ska vara medlem i någon del av SKK:s organisation eller motsvarande utländsk organisation.

Thomas Jonsson
Västerbottens Lappmark

Minnen med jaktprov

Det här med jaktprov ska man inte ”jaga” upp sig över utan det är som en helt vanlig jaktdag. Alla dessa bilder på Facebooks ”fågeljägargrupper” är ju naturligtvis från den dag det gick jävligt bra.

SE JCH Nautasvardos Tispa

foto | KID-BENNY ERIKSSON

Jag har än inte sett en bild på en TOM ryggsäck som är lättare hem än ut för att man har ätit upp prickigkorv-smörgåsen.

Att gå som domare är både roligt och intressant. Du får se hur andra gör och fungerar med sina hundar plus att man träffar likasinnade. Ibland kan man fundera ”hur tänkte du nu” och om det är någon nybörjare ger jag alltid något litet tips om det önskas. Det bjuds även på en och annan ”aha-upplevelse” att så kan man göra.

Några tips:
Kondition: både hund och ägare. Träna hunden och dig själv före jaktsäsongen, inte under säsongen. Hunden ska ju inte vara som en fotboll som man sparkar framför sig.

Kontakten med hunden: enligt provreglerna ska hunden söka i svängar på 5-15 minuter mellan gångerna den passerar jägaren. Då tycker jag att du lätt ska kunna kalla in hunden för att styra jakten eller för att koppla den. Därför är det bra att inte stirra för mycket i pejlen utan ha den i fickan och titta bara då hunden varit borta längre än vanligt. Annars är det lätt att hunden blir för långsökt.

Markering: skjut bara när hunden skäller under rätt träd, annars stöt fågeln.

Några jaktprovsminnen:
En äkta ”aha-upplevelse”
Vi stannar på en parkering efter en skogsbilväg. Från parkeringen går det en skogstraktorväg. Den ska vi följa en bit innan vi släpper hunden, säger hundägaren. Hon sätter pejlen på hunden och släpper ut den ur bilen utan koppel. Gå bakom, säger hon och stövlar sedan i väg in i skogen med hunden gående som en gammal ko i hälarna på henne. Jag går sist med hakan släpande i backen. Efter några hundra meter vinkar hon i väg hunden som försvinner som en avlöning.

Hur tänkte du nu?
En del hundägare kan ju göra lite kluriga vägval. En gång efter ett fullt arbete på en tjäderhöna drar hönan med hunden efter över en riktig dövelmyr. Hundföraren far sedan efter som en trestegshoppare på tuvorna. Jag hann tänka att det här går nog inte bra. Japp! Där står hundföraren plötsligt som en ---------- rätt upp och ned på en tuva som har för liten startbana för att komma framåt och än mindre bakåt. Jag har tänkt några gånger att jag bara skulle satt mig ner och tittat på klockan och sagt att ”nu tror jag att madam har skitit i det blå skåpet”, bara för att få se hennes min. Nu gör man väl inte så med damer i nöd så jag bröt av en lagom lång torr tall. Denna använde jag för att spånga mig runt till hundföraren och så att vi tog oss över myrhelvetet. Provet gick förresten bra för vi fick ett jobb på en tjädertupp också.

Kid-Benny Eriksson
Övre Norrbotten

foto & ägare | PETER JOHANSSON

MEDLEMSHANTERARE

Burträning med Lillåns Agnes, Astrid och Oden

SSF erbjuder de valpköpare som inte redan är medlemmar ett kostnadsfritt medlemskap för innevarande år vid köp av valp. För valpar som säljs efter den 15 oktober sträcker sig medlemskapet över hela nästföljande år.

Uppfödaren skickar in följande uppgifter:

1. Namn
2. Adress
3. Postnummer och -ort
4. Personnummer
5. Telefonnummer
6. E-post
7. Vilken lokalklubb köparen önskar tillhöra

SKICKA UPPGIFTERNA TILL
MEDLEMSHANTERARE
Erik Sundström, Luleå.
e: ssf.medlemskap@gmail.com
t: 070-377 62 23 (endast kvällstid)

Hör av dig till medlemshanteraren om du:

- har flyttat
- önskar byta lokalklubb

Ditt medlemsnummer hittar du på baksidan.

Kontakt sker helst via e-post:
ssf.medlemskap@gmail.com

Vi undersöker möjligheten att ha ett system där medlemmar själv kan hitta och ändra sin information. Detta för att minska arbetsmängden samt öka servicen för våra medlemmar.

SSF:S AVELSKOMMITTÉ FÖR FINSK SPETS OCH NORRBOTTENSPETS ARBETAR MED ATT VÄRNA OM RASERNAS HÄLSA OCH JAKTEGENSKAPER SAMT BISTÅ TIK- OCH HANHUNDSÄGARE VID PLANERING AV AVEL. KONTAKTA AVELSRÅDET I GOD TID INNAN LÖP OCH ÖNSKAD PARNING.

AVELSRÅD

Patellastatus: tiken/ hanen ska vara knäledsundersökt (patella utan anmärkning tidigast vid 1 års ålder).

Tandstatus: tiken/ hanen ska vara undersökt av veterinär som skriver ett intyg. En finsk spets får inte sakna fler än fyra tänder.

Ögonlysning: tiken/ hanen ska vara ögonlyst inom 12 månader innan parning (gäller norrbottenspets).

Epilepsi: Riskfaktorn för epilepsi får inte vara för hög. Avelsrådet beräknar detta utifrån kända uppgifter.

Tikblankett, täckhundsblankett, tandstatusintyg och *anmälan om epilepsiliknande anfall* finns på SSF-riks:s webbplats under fliken “Avelsråd” > “Till avelsrådet Norrbottenspets/ Finsk spets”.

Varför är detta viktigt inför en planerad parning?

1. Du vill väl veta om din hund är frisk?
2. Uppfödare blir behjälpliga om hälsostatusen i just den parningskombinationen.
3. Avelsråden får hjälp att kartlägga utvecklingen av rasernas hälsa.
4. Det skulle väl vara roligt om kanske just din hund får några avkommor efter sig?

Välkommen att kontakta avelsrådet om du har du tankar på att avla på din hund eller om du söker valp. Blankett och intyg bifogas vid förfrågan.

AVELSRÅDET FÖR NORRBOTTENSPETS:
Göran Hofling, 076 - 848 42 03
goran.hofling@gmail.com
Rickard Näslund, 070 - 590 24 51
nobsen.rickard@hotmail.se

AVELSRÅDET FÖR FINSK SPETS:
Jonas Carlsson, 076 - 841 44 31
jonascarlsson_@hotmail.com
Niklas Stöök, 070 - 222 05 32
niklasstook@gmail.com

AVELSKOMMITTÉN FÖR FINSK SPETS
gemensamma e-post:
ssfavelsrad.finskspets@gmail.com

Jaktprov 2021
SSF Övre Norrbotten

foto | ROLAND SAITZKOFF

Provområde

Utlysta prov

16-17 oktober, Porjus/Jokkmokk nationellt
Anmälan: Pl Jörgen Estholm, Killinge 32, 982 04 Skaulo, e: estholmjorgen@gmail.com

23-24 oktober, Kiruna/Vittangi nationellt
Anmälan: Pl Mats Thorneus, Lärkvägen 27, 981 37 Kiruna,
e: mats.thorneus@hotmail.com

30-31 oktober, Porjus/Jokkmokk nationellt
Anmälan: Pl Kent Renlund, Abborrvägen 5, 983 34 Malmberget,
e: kent.renlund@outlook.com

Skriftlig **anmälan** (eller via e-post), ska vara poststämplad eller inkommit till anmälningsmottagaren senast 14 dagar före första provdag!
Startavgiften är 400 kr per jaktprovsstart.
I samband med anmälan ska 300 kr betalas in på bg 5937-0841. Resterande anmälningsavgift betalas på plats.

Rörliga jaktprov

Anmälan: Kid-Benny Eriksson, Långgatan 39, 960 30 Vuollerim, 070-318 98 31
Endast skriftliga anmälningar per post!

Provledare i Malmfälten: Jörgen Estholm och Kent Renlund.

Provledare i Jokkmokks området: Lennart Nilsson och Kid-Benny Eriksson.

Startavgiften är 350 kr. I samband med anmälan ska 250 kr betalas in på bg 5937-0841. Rörliga prov: anmälan och betalning (250 kr) senast tre dagar före avsedd provdag. Resterande anmälningsavgift betalas på plats. Vid rörliga jaktprov är det upp till aktuell domare och hundförare att komma överens om ev bränsleersättning.

Läs mer i Ståndskall nr 2 och på ssf-riks.se/jaktprov/

foto | LENNART NILSSON

Stolt hund, med lycklig husse!

Mellan hopp och förtvivlan

Satt som provledare på årets KM i Övre Norrbotten samt dömde även två hundar till första pris för nervösa hundägare. Då kom jag att tänka på en jakttur som speglar detta med jakt och då särskilt jakt med skällande fågelhund.

Året var 2013 och jag hade 2012 införskaffat en ny finsk spets med namnet Kiepin Tiku av Thommy Svevar i Finland. Första året hade gått som på räls, sköt flera fåglar och fick han injagad.

Sen kom höst nummer två. Hade cyklat med Tiku mycket den sommaren så han var i kanonform. Kunde inte vara ledig till premiären utan fick satsa på helgen efteråt.

På fredag packades bil med lite god mat och allt som hör några dagars jakt till och resan styrdes mot stugan i dom fjällnära skogarna.

Lördagens förhållande var helt perfekta, nån enstaka plusgrad. Svag vind och solsken. Nu skulle det skjutas tjäder.

Efter fyra timmar i skogen och med tre stycken ej konstaterade skall började hoppet sakta ebba ut, dom sitter nog inte idag. Något oväder på gång osv, gick tankarna.

Lunch i skogen med lite stekt souvas och kokkaffe kände vi oss stärkta igen att ta oss han tjädrarna.

Men timmarna gick och inte ett skall, tyckte t o m att min kompis började att misströsta. Kommer ner mot en myrkant som jag passerat många gånger förr, som ligger 800 meter från där vi har bilen. Börjar fundera på vad vi skall laga till middag när vi kommer till stugan, kanske ta en bastu osv.

Då 300 meter framför mig börjar Tiku skälla. Nu fick man puls, tänker jag att nu är det till att krypa under mossan, för den här skall vi ha!

Efter en lång insmygning så får jag syn på en tjädertupp i en större tall, avståndet är ca: 80 meter. Känns som jag ligger och siktar i flera timmar för att inte bomma. När skottet väl går så ser jag tuppen ramla rakt ner, Vilken glädje!

Kommer fram och vi tar ur tuppen så Tiku får en bit hjärta, och livet leker igen. Börjar gå mot bilen med lätta steg bara 500 meter till bilen. Då skäller Tiku igen, på ca: 200 meters håll, kan detta vara sant.

Mycket riktigt, i toppen på en gran sitter tupp nummer två. Skjuter från långt håll, den bara ramlar rakt ner. Vilken dag, blir en skön kväll i stugan med en trött Tiku!
Så till alla ägare till skällande fågelhundar, ge aldrig upp. Det vänder fort!

Lennart Nilsson

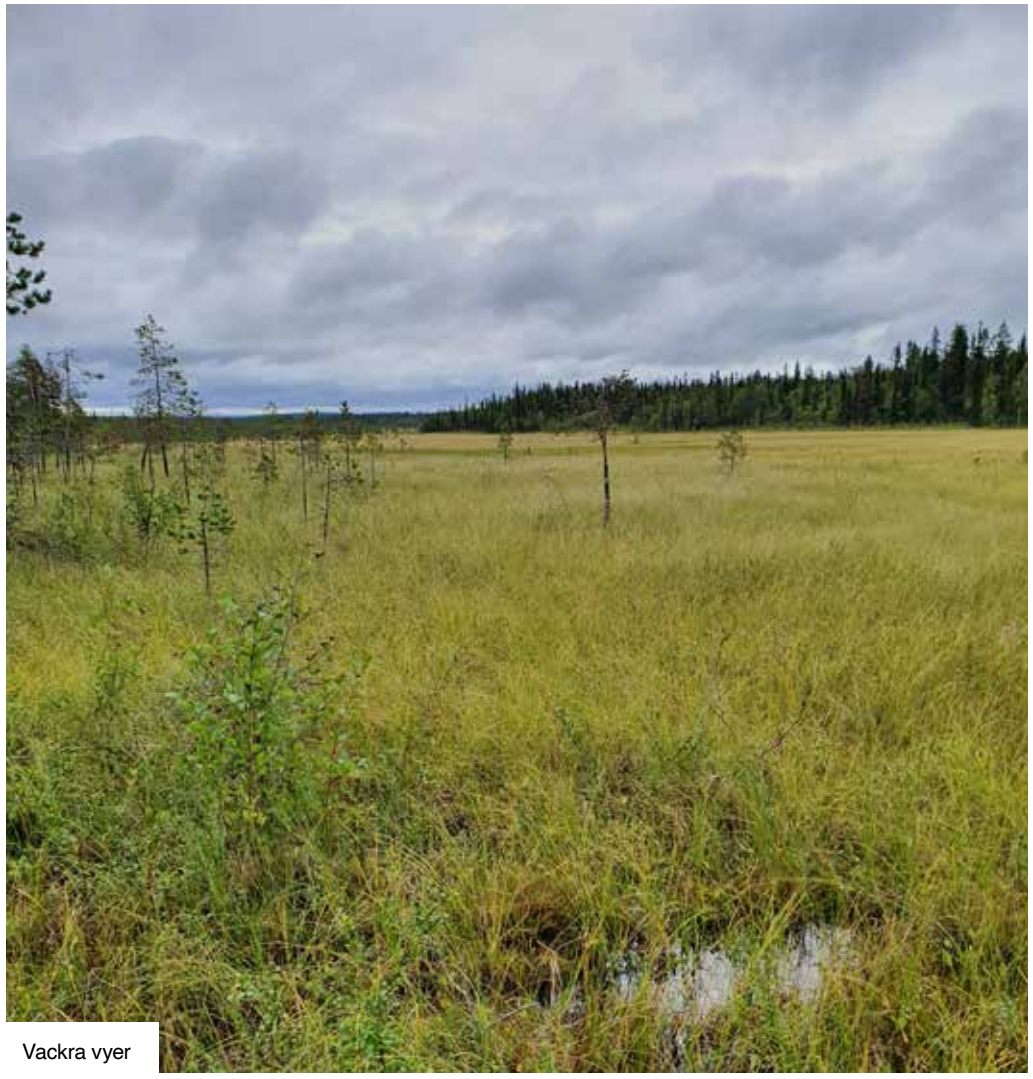

Vackra vyer

KM Övre Norrbotten 21–22 augusti 2021

Då kom augusti och klubbens årliga mästerskap. I år var hela 16 hundar anmälda, men två drog sig ur på grund av löp.

Natten mot lördag regnade det tungt hela natten, det var inga glada miner som man möte på lördagsmorgonen. Men efter någon timme upphörde regnandet och blev till en fin dag, vädret höll i sig även under söndagen.

	SSF ÖN- KM		21- 22 augusti 2021	
Hund	**Ägare**	**Poäng**	**Pris**	**Placering KM**
Tukkikankaan Nikko	Kjell Sundvall	91	1	1
Hammarns Gnistra	Roland Saitzkoff	85	1	2
Vinterrikets Trolla	Vanja Andrén	81	1	3
Blommabergs Ero	Peter Holmberg	77	1	4
Sörlidbäckens Odessa	Jörgen Olsson	77	1	5
Raste	Irene Lundmark	75	1	6
Koholaen Rampe	Per-Erik Karlsson	72	2	7
Linedalens Santo	Mattias Arvidsson	71	2	8
Raitakullens Jock	Björn Einmo Hansen	70	2	9
Tukkikankaan Kaj	Kent Renlund	67	2	10
Hammarns Gina	Åsa Fjällborg	67	2	11
Reisakongens Knasen	Petra Strömbäck	66	2	12
Nautasvardos Rex	Lars Gabrielsson	56	3	13
Hemmingtorps Ariel	Zarah Cedeqvist Matti	25	0	14

Resultat KM Övre Norrbotten

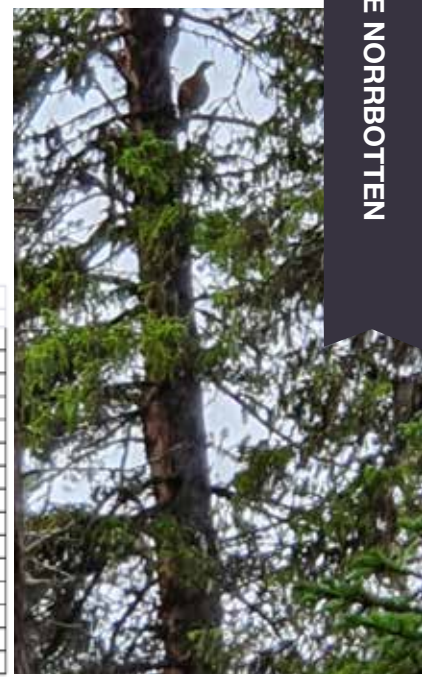

Många fåglar satt hårt under provhelgen.

Skogarna kring Jokkmokk bjöd på bra väder, bra vindförhållanden och framför allt en bra föryngring av skogsfågel detta år. Många kullar kunde konstateras på proven. Av 24 genomförda prov var det bara två områden där det rådde brist på fågel. Med andra ord en bra jaktprovshelg med bra förutsättningar. Vilket skulle vissa sig alltefter hundarna kom tillbaka från skogen.

Efter proven på lördag hade vi 10 av 12 hundar som gått till pris. Varav tre stycken hade fått ett 1:a pris.

I ledning efter lördagen var Vinterrikets Trolla med 82 poäng, tätt följd av Blommabergs Ero och Sörlidbäckens Odessa som bägge hade 77 poäng.

På söndag hade vi åter 12 hundar till start varav 8 stycken gick till pris. KM blev inte avgjort förrän sista hunden kommit in sent på söndagskvällen och vi kunde summera helgen.

1:a Tukkikankaan Nikko blev årets vinnare som fick hela 91 poäng
2:a Hammarns Gnistra kom in på en andra plats med sina 85 poäng
3:a Vinterrikets Trolla som fick 82 poäng på lördagen blev trea

Grattis till väl genomförda jaktprov!

Sen vill jag tacka alla domare i första hand som jobbat från tidig morgon till sena kvällar, och SCA och Sveaskog som tillhandahållit fina provområden. Och ett speciellt tack till Mattias Arvidsson som tillhanda höll oss med en jättegod köttsoppa under helgen.

Det var allt för mig, skitjakt på er alla i höst!

Provledaren Lennart Nilsson

Jaktprov 2021
SSF Nedre Norrbotten

Utlysta jaktprov
11-12 september i Arvidsjaur/Reivo
Anmälningsmottagare: Robin Holmgren, Trundövägen 763, 945 34 Rosvik , e: robin-holmgren@hotmail.com, t: 070-274 67 98

23-24 oktober i Pålkem/Överkalix
Anmälningsmottagare: Anders Morin, Majorsvägen 10, 952 63 Kalix, e: amorin@live.se, t: 070-575 93 90

Anmälan
För samtliga utlysta jaktprov gäller följande: Anmälan ska vara anmälningsmottagaren tillhanda senast 14 dagar före start. Använd blanketten eller formuläret på webbplatsen ssf-riks.se. Mejla gärna korrekt ifylld anmälningsblankett i PDF-format till anmälningsmottagaren för jaktprovet.

Rörliga jaktprov
Östra området – norr om Luleå älv.
Anmälningsmottagare & provledare: Tord Isaksson, Holmenvägen 35, 952 50 Kalix-Nyborg, e: tordisak@gmail.com, t: 070-533 44 21
Provledare:
Anders Morin, Majorsvägen 10, 952 63 Kalix. e: amorin@live.se, t: 070-575 93 90

Västra området – söder om Luleå älv.
Anmälningsmottagare & provledare: Marcus Fougstedt, Nybyn 94, 942 92 Älvsbyn, e: mar77fo@gmail.com, t: 070-682 03 31
Provledare :
John Laestander, Myrheden 110, 938 92 Mellanström, e: john.laestander@skelleftealven.se, t: 070-649 17 16

För rörliga jaktprov ska anmälan vara anmälningsmottagaren tillhanda senast 3 dagar före provdagen. Använd blanketten eller formuläret på SSF:s hemsida, ssf-riks.se. Skriv gärna i e-postadress på anmälningsblanketten. Provledaren utser alltid domare. Provdag fastställs senast dagen före start vilket meddelas provledare.

Läs mer i Ståndskall nr 2 och på ssf-riks.se/jaktprov/

Akroyds Veli

Skarjaks Guld-Stina

Jaktprov i Reivo
21-22 augusti

Åtta hundar, sju Finska spetsar och en Norrbottenspets, var anmälda till säsongens första prov på Reivo. Fyra av dem gjorde sina första starter på jaktprov.

Överlag var förhållandena fina och fågeltillgången god med i snitt 2,5 finnandemöjligheter på lördagen och 5 på söndagen.

På lördag förmiddag startade Akroyd´s Veli sin jaktprovskarriär tillsammans med sin ägare Daniel Myrestam, med att skälla ihop 86 poäng och ett solklart förstapris. Det följdes upp av Velis kullsyster Akroyd´s Laika, ägare och uppfödare Leif Hedlund, som fick 82 poäng under eftermiddagen. Utöver dessa fina resultat fick Skarjaks Guld-Stina, ägare John Laestander, 59 poäng och Klöseforsens Kita, ägare Ulf Nyberg, 55 poäng, båda tredjepris.

Söndag förmiddags bästa resultat fick Skarjaks Guld-Stina med 86 poäng. Skogshönans Igor, ägare Peter Svedjestrand, var inte långt efter med 84 poäng och Akroyd´s Mikko, ägare Kenneth Persson, visade att han var i klass med sina syskon då han skällde ihop 76 poäng och helgens femte förstapris. Söndag eftermiddag var det dags för provets enda Norrbottenspets, Kattistjärns Affe, ägare Kjell Lidman & Vivi-Anne Öhman, att ta revansch efter ett mindre lyckat lördagsprov. Resultatet blev 77 poäng och ytterligare ett förstapris. Utöver detta var Raolex Siri, ägare Mona Eriksson, snubblande nära en etta med 74 poäng och Akroyd´s Veli fick 65 poäng och ett andrapris och Akroyd´s Laika 60 poäng och tredjepris.

Efter helgens fina resultat är förväntningarna inför nästa Reivoprov höga.

Tack till de domare som ställde upp så att alla anmälda hundar kunde erbjudas start båda dagarna!

Tack från provledarna Mikael Samuelsson & John Laestander

Utställning i Boden

SSF Nedre Norrbotten inbjuder till utställning för finsk spets och norrbottenspets lördagen den 20 november 2021 i Boden

Plats: Studiefrämjandets Hundhall Boden, Industrivägen 7
Domare: Kurt Nilsson
Tid: Starttider meddelas närmare utställningen, på hemsidan och i PM.

Eventuella anpassningar kan komma att göras på grund av rådande corona-restriktioner, mer info om detta i PM. Deltagare uppmanas att följa Folkhälsomyndighetens rekommendationer angående covid-19.

Anmälan: Via anmälningsblankett som finns på ssf-riks.se/utstallningar/
Anmälningsblanketten skickas till elisabet.laestander@gmail.com

Efter att anmälan tagits emot bekräftar anmälningsmottagaren att den kommit fram. Om det inte kommer någon bekräftelse så skicka gärna ett mail själv och kontrollera om anmälan kommit fram.

Skriftlig anmälan skickas till Elisabet Laestander, Myrheden 110, 938 92 Mellanström, telefon: 070-649 17 17
Sista anmälningsdag är den 8 november!

Valpklass och veteranklass 100 kronor, övriga klasser 400 kronor. Anmälningsavgiften kan betalas via Swish 123 527 64 72, bankgiro 393-7711 eller på plats. **Märk betalning med hundens registreringsnummer.** Kom ihåg att kontrollera att hunden har giltig vaccination! Ange hundens stamtavlenamn vid anmälan. Utländska utställare ska bifoga en kopia på stamtavlan, och för deltagande i jaktklass, kopia på Working Class Certificate (WCC).

Välkomna till Boden!

Nierra

Jaktprovshelg Sörbyn 21-22 augusti

Till förhöstprovet i Sörbyn anmäldes 10 hundar, varav en ville ha endast en provstart. Tyvärr fick en avanmäla sig efter insjuknande med covidsymptom. Jag hoppas att det är -sista gången vår verksamhet får anpassa oss efter denna pandemi. Förhöstprovet är en mycket viktig händelse och ger oss möjlighet att få ut många hundar innan markerna ska delas med andra jagande. Jag vill skicka ett särskilt tack till de jaktlag och jakträttsägare som upplåter och avlyser sina områden för detta jaktprov. Det är mycket värt för vår verksamhet.

Jaktprovet utgick som vanligt från Sörbyn Lodge som i nyrenoverade lokaler erbjöd en härlig miljö och mycket god mat vid lördagens middag.

Fågeltillgången antogs på förhand vara relativt god, vilket också visade sig stämma. Glädjande var att vi hade många förstagångsstartande hundar.

Provet var besök av Kajsu Pulju från Finland, med välmeriterade norrbottensspetsen Nierra, som jagade ett svenskt förstapris för att uppnå SJCH.

Lördag

Det startade nio hundar under lördagen. Vädret var fuktigt efter ihållande regn under natten, måttlig till hård vind och 9-12 grader. Fågeltillgången varierade men får överlag bedömas som okey. Väderförhållandena försvårade för hundarna men dagen gav trots hård vind i snitt 2,5 FM per prov. Bäst för dagen blev Nierra med 70p och ett andrapris. Utöver det delades det ut 4 st 3:e-priser.

Söndag

Söndagen gav samma vindförhållanden men något torrare i markerna. Under söndagen kom 7 hundar till start. Dagen gav 1,5 FM per prov. Bäst för dagen var återigen Nierra som skällde ihop 80p och därmed kan titulera sig svensk jaktchampion.

Ett särskilt tack till de domare som dömde under helgen. Med proven i Sörbyn och Reivo kunde vi totalt genomföra 32 provstarter under helgen.

Med förhoppning om ett gott jaktår.

Palle Andersson/provledare

Hundutställning i Vemdalen

SSF Jämtland/Härjedalen inbjuder till utställning utomhus för Finsk spets och Norrbottenspets lördag den 13 november, Lövåsgården Vemdalen

Domare: Anna Fors Ward

Skriftlig anmälan senast fredag 29 oktober till: Anna Jönsson, Överbergsvägen 6, 842 94 Sveg.
E-post: ester.aiva636@gmail.com Tel.070-532 80 62.
Valpklass 4-9 mån, Championklass och Veteranklass 100 kr.
Övriga klasser 350 kr
Anmälan via fullständigt ifylld anmälningsblankett på ssf-riks.se/utställningar.
Avgiften sätts in på SSF J/H:s pg 13 70 11-3 i samband med anmälan, märk inbetalningen med hundens registreringsnummer.

OBS! Jakthundsklass från 15 månader fylld på utställningsdagen.
Utställare uppmanas att följa Folkhälsomyndighetens rekommendationer ang. Coronapandemin!
PM med info skickas ut under veckan före utställningen.
Medtag stamtavla och kontrollera i god tid att hundarnas vaccinationer är giltiga. Inga valpar under 4 mån. får vistas på utställningsområdet, enligt SKK:s regler.

Servering samt lotteri med fina priser. Två dagars fågeljakt inkl. boende med självhushåll på Holmen Skogs marker lottas ut på startnumret.

Välkomna!

Örjan och Dimma

Jaktprov Vemdalen 16-17/8 2021

SSF Jämtland/Härjedalen har genomfört jaktprov i Vemdalen med 19 starter.
Resultatet blev 5 st första pris, 5 st andra pris och 4 st tredje pris.
Bästa hund på provet var Dimma.

Provets bästa hund blev Dimma med 83 poäng, ägare Örjan Fjellner Vemdalen.
Vackervikens Bina tog två första pris, båda på 80 poäng
Vackeråsens Nilå tog 78 poäng och Tjäderbrännans Metso fick 76 poäng.
Det konstaterades nästan 3 fåglar i snitt på provet.
Vädret var svalt och svag vind.

Ett tack till dom som gör det möjligt att arrangera provet i Vemdalen.

Roger Hedlund.
Provledare.

Jaktprov 2021
SSF Mellansverige

Anmälan
Använd blankett som finns att hämta för utskrift på SSF riks hemsida, ssf-riks.se

Utlysta jaktprov
Sälen 1-3 oktober (fre-lör-sön)
Anmälan och upplysning:
Kjell Welam, Stensbo 12, 780 54 Äppelbo,
e: kjell.welam@appelbo.net
t: 070-261 95 67

Anmälan är bindande och görs senast 14 dagar före prov. Fyll tydligt i alla data på hund/ ägare på anmälan.

Rörliga prov
(16 augusti 2021–31 Mars 2022)
Anmälan och upplysning:
Anders Albinsson, Uvåvägen 5,
683 40 Uddeholm,
e: anders.albinsson@valmet.com
t: 070-205 35 14

Anmälan senast 3 dagar före tänkt provdag. Detta görs skriftligen till provansvarig för rörliga jaktprov.

Läs mer i Ståndskall nr 2 och på ssf-riks.se/jaktprov/

Utlyst jaktprov Noppikoski 16 – 17 aug 2021

Filip Ragnarsson med Norrbottenspetsen Koda, provets bästa hund

I år hade vi möjlighet att utföra detta prov utan Corona restriktioner och det kändes mycket bra. Vi har tillgång till dessa marker på Orsa besparingsskog mellan 16-19 aug. eftersom björnjakten börjar 21 aug. och därefter älgjakten i sep. Det är svårt att arrangera utlysta prov eftersom ovanstående jakter styr markerna.

23 st hade anmält sig och vi kunde erbjuda samtliga en start. Glädjande är att av dessa 23 hundar är det 8 st som startar för första gången.

Måndag 16 aug.
10 – 14 grader och småregn.
11 startande hundar (en hund återbud).
Filip Ragnarsson med Norrbottenspetsen Koda erhåll 1:a pris med 77 poäng och blev bästa hund för dagen. Resultat 1 st 1:a pris, 3 st 2:a pris, 5 st 3:e pris och 2 st 0 pris
Totalt 34 FM och 29 F.
Endast 1 tjäderkull men många orrkullar.

Tisdag 17 aug.
12 – 14 grader och regn. 11 startande hundar
Björn Jonsson med Finskspetsen Kaunisjärven Cassiopeja erhåll 2:a pris med 65 poäng och blev bästa hund för dagen. Resultat 0 st 1:a pris, 1 st 2:a pris, 6 st 3:e pris och 4 st 0 pris
Totalt 21 FM och 17 F.
Fullständiga resultat, se Rasdata, rasdata.ssf-riks.se/ssf_guest/HtmlClient/

Det är inte lätt att få domare att ställa upp på vardagar men många tog ledigt en dag från arbetet och utan er kan vi inte arrangera jaktprov. Stort tack till er.

Noppikoski 17 aug.
Tommy Lannemar, provledare

Sommarutställning SSF Mellansverige 1 aug 2021

BIS 1 Saga och BIS 2 Rensjöbergets Frasse

Äntligen en hundutställning!
Som vi alla har längtat!

Det visade sig att det inte är bara jag som längtat och väntat! Närmare nittio (!!) hundar anmälda, med några få avhopp av olika anledningar. Vaknade av störtregn på utställningsdagensmorgon! Regn, regn, regn!....som det regnade hela dagen! Men alla var glada, såg inte en sur min på hela dagen, bara glada och positiva hundägare och hundar!

Dagens domare var Eva Jönsson för Finsk spets, med Carin Simonsson och Madeleine Bäck som sekreterare.
Norrbottenspets dömdes av Arvid Göransson, med Anna-Carin Rydstedt och Susanne Swedjebrink som sekreterare.

Fördelningen mellan raserna var väldigt jämn, 42-42.

Först ut var valparna, där segrade Finsk spetshanen Tajgans Santu, som blev BIS-valp med HP. Kampen om BIR och BIM i Finsk spets, stod mellan tiken Saga, som startade i championklass och hanen Tajgans Rejtu, som startade i jaktklass. Tajgans Rejtu blev BIM och BIR blev då Saga som fick tävla vidare. Grattis till det!

Vi gratulerar även tiken Vintuvas Molly, som blev champion idag!

Vid Norrbottenspetsarnas ring, blev det hanen Rensjöbergets Frasse, startandes i ökl och tiken Pathseekers Salix Daggvide, startandes i juniorklass, som gjorde upp om BIR och BIM.
Pathseekers Salix Daggvide blev BIM och Rensjöbergets Frasse blev BIR, och även han fick tävla vidare. Grattis!
Gratulerar även hanen Odensalaskogens Apollo, som blev bästa veteran!

BIS Valp Taigans Santu

Vinnare pejl Maria Nilsson

Till sist var det då Finsk spetstiken Saga och Norrbottenspetshanen Rensjöbergets Frasse som stod i final om BIS1 Och BIS2.
Där Segrade då Saga, som idag blev BIS1 och Rensjöbergets Frasse BIS2. Stort Grattis även till dem!

Storvinsten - en pejl, Ultra com R10, sponsrad av **Interjakt Borlänge** lottades ut på startnumret. Lyckan att vinna den hade Maria Nilsson! Hipp hurra för dig!

Vi tackar så hjärtligt alla fina sponsorer, som sponsrat oss med många fina priser!
Interjakt Borlänge – vår Guldsponsor
Pinewood
Agria
Royal Canin
Gustafskorv

Sist men inte minst, ett stort Tack till **Anders Olmarks,** som slöjdat två trähundar, som gick till BIR-vinnarna! Även utställningsansvarig (jag) fick en, som var gjord exakt efter min hund!

Vi Tackar alla utställare med sina fina hundar, alla besökare och ALLA som på minsta sätt hjälpt till!

Nu laddar vi för nästa utställning, som blir 27/3-2022, i Svärdsjö!
Välkomna då!

Tack å hej!

// Anna Norberg, utställningsansvarig
SSF Mellansverige

Jaktprov 2021 SSF Medelpad

Anmälan (ssf-medelpad.se eller ssf-riks.se)
Anmälan till ordinarie prov ska vara anmälningsmottagare/provledaren tillhanda senast två veckor före provet. Vid rörligt prov ska anmälan vara inne minst tre dagar innan provdag.

Utlysta prov

2-3 oktober Lögdö Vildmark, Sundsvall/Timrå,
Anmälan till: Matti Torvela
Båthamnsgatan 19, 861 51 Söråker,
e: matti.torvela@telia.com, t: 070-267 20 20

Rörliga prov

(16 augusti 2021–31 Mars 2022)
Egon Rongdén Gimåfors 185,
841 76 Torpshammar
e: egon.rongden@facipen.se,
t: 070-513 14 33

Per-Ove Bergman Östergrängsjö 168,
829 61 Gnarp
e: perovebergman@outlook.com,
t: 070-361 12 94

Läs mer i Ståndskall nr 2 och på
ssf-riks.se/jaktprov/

Alla hundar gick till pris…

… vid SSF Medelpads första jaktprov för säsongen!

Fredag, lördag och söndag den 20-22 augusti genomförde SSF Medelpad sitt förhöstprov i Lögdö Vildmark. Totalt kom 14 hundar till start, varav sju kom från andra lokalklubbar.

Förväntningarna var som vanligt höga och osäkerheten kring fågeltillgången stor. Det blåste en del med 13-14 sekundmeter i byarna, så det var inte helt optimalt… Men vilka resultat det blev! Samtliga startande hundar gick till pris och inte mindre än tio (10) första pris erövrades, fem andrapris och nio tredje pris. 24 av 28 starter till pris, med andra ord. Vi gratulerar till fantastiskt fina prestationer! I genomsnitt noterades i genomsnitt 3,5 finnandemöjligheter per prov.

Som bas för provet hade klubben lånat Nordansjötorpet. Där erbjöds boende och serverades gemensamma måltider. Under lördag kväll samlades alla kring en jättepanna med Paella som Cecilia Sjölund fixade medan hundförare och domare sprang i skogen. Magiskt gott och en fantastiskt trevlig samvaro.

Vi tackar alla domare som ställde upp och alla hundägare för en mycket trevlig helg säger grattis igen till kanonprestationer i skogen.

Preliminära resultat:

	Hund	Reg nr	Ägare	Poäng	Pris
1	Kolåsens Troj	SE35347/2018	Andreas Edholm	74/89	2/1
2	Rinkavaaran Akita	SE51025/2018	Henrik Sjödin	68/85	2/1
3	Ystibackens Thelma	SE25141/2017	Tomas & Charlotte Björke	56/85	3/1
4	Styggbäckens Tjikko	SE14854/2019	Moa Hermansson	78/83	1/1
5	Styggbergets Wappo	SE26949/2014	Björn Karlsson	81/7	1/0
6	Irma	SE25874/2018	Hanna Larsson	63/79	3/1
7	Saga	SE48837/2016	Mats Karlsson	76/71	1/2
8	Tallskallets Aijon	SE21020/2018	Ia Olsson Widén	40/76	0/1
9	Raitakullen´s Fia	SE34827/2018	Lars Sjöberg & Birgitta Wendelius	57/75	3/1
10	Styggbergets Alli	SE57930/2015	Börje Neva-Juoni	68/58/63	2/3/3
11	Röjbackens Elsa	SE44332/2017	Kaj Ekroos	66	2
12	Vilma	SE32316/2018	Carina Sjölander	60/43	3/0
13	Ailatis Crux	SE21811/2018	Tony Björklund	21/58	0/3
14	Furuhedens Nalli	SE28413/2020	Cecilia Sjölund	54/53	3/3

foto | EMIL WESTLING

Utställning i Matfors, 5/12-2021

Efter att behövt ställa in våra senaste tre utställningar så satstar nu SSF Medelpad på att inbjuda er till utställning för Norrbottenspets och Finsk spets, Söndag den 5/12 2021

Plats: Matfors brukshundklubb
Domare: Anna Fors Ward (rätt till domarändring förbehålles)
Tid: Registrering från klockan 9.00.
Utställningen startar 10.00 med valparna först.

Anmälan senast: 28/11-2021 till Cecilia Sjölund, Vallsjövägen 11, 855 99 Liden.
Anmäl helst via e-post ssfcissi@gamil.com

Information lämnas av Anita Hästdahl
070-606 63 06 alternativt
anita.hastdahl@gmail.com eller av
Cecilia Sjölund 070-661 59 33

Anmälningsavgiften ska finnas på lokalklub bens bankgiro **5881-7263** senast den 2/12-2020. Skriv hundens namn och registreringsnummer som betalningsmeddelande. Valpar 50 kr, övriga klasser 250 kr.

Anmälningsblanketten hittar du på SSF-RIKS hemsida

Välkomna önskar SSF Medelpad

Jaktprov 2021 SSF Västerbottens Kustland

Anmälan ska vara hos anmälningsmottagaren senast 14 dagar före start, och skall vara poststämplad.

Utlysta prov

Botsmarkprovet 2/9 och 16/9 eftermiddagsprov, klubbmästerskap.

3-4/10 Vindeln nationellt, Skallkungen

Anmälan till samtliga utlysta prov skickas till:
Mats Larsson, Aspvägen 23
91831 Sävar,
e: mats_256@hotmail.com,
t: 070-579 71 05

Rörliga prov

Anmälan: Erik Lindberg, Flurkmark 632,
905 94 Umeå, e: knaveln@hotmail.com,
t: 070-369 62 56

Läs mer i Ståndskall nr 2 och på
ssf-riks.se/jaktprov/

Länskampen mellan Västerbottens lappmark och Västerbottens kustland 2021

Vi träffades i Vilhelmina fredag kväll den 20/8 för gemensam lottdragning i säker coronamiljö inför lördagens start. Fjorton hundar var anmälda, sju från vardera klubben. Alla var väldigt peppade på lördagmorgon och drog till skogs vid 06.00 i bra jaktväder. Alla var någorlunda nöjda vid dagens slut och vid prisutdelningen visade det sig att 13 hundar hade gått till pris varav tre fick förstapris.

Lördagens förstapristagare: Rackelhanens Aila, Tomas Lindberg som erhöll 90 poäng, Tjäderlekens Kaksi, Lars Lindgren med 77 poäng, Sörlidbäckens Noor, Göran Hellström 76 poäng.
Efter lottning och prisutdelning avnjöt vi en jättegod buffé på Lilla Hotellet. För dagen 3,5 7 FM/hund

Söndagen var aningen kyligare i luften på tidig morgon och alla kom iväg i god tid till provytorna och resultaten lät inte vänta på sig, sju första pris, ett andrapris och två tredjepris ett otroligt bra resultat. Sörlidbäckens Noor kan nu titulera sig jaktchampion.

Vi provledare vill tacka deltagarna och domarna för ett mycket väl genomfört jaktprov med många skratt och trevlig samvaro. Ett extra tack till Lars Lindgren som bjöd hela gänget på en sagolikt god tjädergryta med trattkantareller.

Länskampens resultat: Västerbottens kustland 255 poäng och Västerbottens lappmark 240 poäng.

Tomas Lindberg och Rackelhanens Aila blev provets bästa hund och tog hem det fina vandringspriset målat av My Hansson. Göran Hellström och Sörlidbäckens Noor blev lappmarkens bästa hund.

→

Länskampen mellan Västerbottens lappmark och Västerbottens kustland 2021

Resultat lördag 21/8

Rackelhanens Aila, Tomas Lindberg, 90p
Tjäderlekens Kaksi, Lars Lindgren, 77p
Sörlidbäckens Noor, Göran Hellström, 76p
Rackelhanens Ragge, Rolf Lindström, 71p
Skarnäbbens Ståscha, Kim Backlund,69p
Tålsmark Leia, Tomas Johansson, 68p
Tjädervinets Taiga, Staffan Öberg, 66p
Karlsömarken Chili, Daniel Wiklund, 66p
Tunnersjöbäckens Moltas, Carina Vennberg, 66p
Kolliokosken Jatsi, Emil Borg, 58p
Skarnäbbens Vilja. Torleif Eriksson, 56p
Brattstans Zac, Thomas Ahlqvist, 55p
Kolgårdens Järva, Lars Stighall, 55p
Blumchens Jon Snow, Torbjörn Bengtsson, 20p

Resultat söndag 22/8

Rackelhanens Ragge, Rolf Lindström, 87p
Sörlibäckens Noor, Göran Hellström 87p
Karlsömarken Chili, Daniel Wiklund, 78p
Tålsmark Leia, Tomas Johansson, 77p
Rackelhanens Aila, Tomas Lindberg, 76p
Tjädervinets Taiga, Staffan Öberg, 75p
Brattstans Zac, Thomas Ahlqvist, 75p
Kolgårdens Järva, Lars Stighall, 68p
Kolliokosken Jatsi, Emil Borg,59p
Skarnäbbens Ståscha, Kim Backlund,56p
Tunnersjöbäckens Moltas, Carina Vennberg, 23p
Skarnäbbens Vilja. Torleif Eriksson, 14p
Tjäderlekens Kaksi, Lars Lindgren, 6p

Jaktprov 2021 SSF Västerbottens Lappmark

Utlysta prov

Anmälan ska vara hos anmälningsmottagare senast 14 dagar före start. Gärna genom mail. Använd blanketten på SSF's hemsida, ssf-riks.se Bekräftelse från anmälningsmottagare kommer att ske vid anmälan genom e-post. Får man inget svar så ring!

Storuman (Barsele) 2-3 Oktober, Klubbmästerskap och kval till skallkungen.
Obs! begränsad provtid 3 tim
Anmälan: Björn Jonsson, Kantarellvägen 3, 921 41 Lycksele, e: barsbjorn@gmail.com, t: 072-147 09 77

Vilhelmina 9-10 Oktober
Obs! begränsad provtid 3 tim
Anmälan: Fredrik Jonsson, Mor Britasväg 41, 910 88 Marsfjäll, e: skogfj78@gmail.com, t: 070-321 21 56

Rörliga prov

(16 augusti 2021–31 Mars 2022)
Anmälan senast 3 dagar före provet. Använd blanketten på SSF's hemsida, ssf-riks.se, som kan skickas direkt. Anmälan är giltig när man fått svar från A-K eller Roger genom e-posten. Vid uteblivet svar, ring till den ni skickade anmälan.

A-K Persson, Stornäs 35, 912 99 Vilhelmina, e: akpersson@live.se, t: 073-035 88 23. De som ska gå prov inom Lycksele, Åsele, Dorotea

Roger Eriksson, Löparstigen 18, 912 33 Vilhelmina, e: roger.eriksson@vilhelmina.se, t: 0940-129 97 / 070-266 30 68. De som ska gå prov inom Vilhelmina, Storuman, Sorsele och Malå.

Läs mer i Ståndskall nr 2 och på ssf-riks.se/jaktprov/ Resultat lördag 21/8 Resultat söndag 22/8

Lycksele-utställningen 27/11 2021

SSF Västerbottens Lappmark inbjuder till Utställning i Lycksele den 27/11 2021

Plats – MaxModulers parkering
Barkvägen 2
Domare – Ulf Ottosson
Tid – ID/Vaccinationskontroll
från kl. 09:00-kl. 10:00
Bedömningen börjar kl. 10:00

Anmälningsmottagare/kontaktperson
Per Sjögren 0702867691
Skriftlig anmälan skickas till
Per Sjögren, Stråvägen 7, 92192 Lycksele
Mejl – per_sjogren_1@hotmail.com
Alternativt via Web formuläret via SSF-riks.se
Anmälan skall vara tillhanda mottagaren senast 20/11
OBS! Vid betalning ange hundens regnummer
Anmälnings avgift kan betalas genom
swish: 123 269 43 88 eller sättas in på:
Bankgiro: 164-0739
Valpklass: 100:- **Veteranklass:** 150:-
Övriga klasser: 300:-
Lägg till 50:- och få en utställningskatalog med alla startande hundar

ID/Vaccinationskontroll före start (Medtag Stamtavla samt vaccinationsintyg!)
Inga valpar under 4 månader får vistas inne på utställningsområdet! Ni får bekräftelse på korrekt mottagen anmälan! Mer information kommer i god tid på våra sociala medier samt i ett PM efter anmälningstiden löpt ut.

Välkommen

Rapport - Jaktprov SSF Västerbottens Lappmark

Simon Jakobsson Risliden, Norsjö vann hela jaktprovet för skällande fågelhundar med sin finskspets Kajs Vita Björnens Lilla My på 82 poäng och ett 1.a pris. Det var nio hundar som deltog på jaktprovet som SSF Västerbottens Lappmark arrangerade i Barsele Storuman kommun. Markerna där proven gick var främst områden som lappmarken fick låna av Svea Skog för att gå detta jaktprov.

Det delades ut fyra förstapris där Viterlidens Vittra ägare Bertil Johansson Hörnefors tog två stycken på 76 och 80 poäng. Tjäderfightens Jonna ägare Jonny Schelin Åsele tog på söndagen 77p och sin första 1.a på ett jaktprov.

Barseleprovet var resultatmässigt helt fantastiskt med fyra stycken förstapris, fyra stycken andrapris och sju stycken tredjepris. Det var endast en hund som inte lyckades gå till pris någon av dagarna.

På detta prov var det få anmälda när det endast återstod några dagar på anmälningstiden så klubben fick gå ut på facebook för att vädja om fler hundar. Det gick då fort att fylla platserna med hundar från lappmarken och två hundar från intilliggande klubbar. Jenny Viklund Arjeplog och domaren Peter Jonsson fick en häftig upplevelse när en stor björn klev upp på vägen före provrutan på Bubergets reservat. Det visade sig även vara björn på provrutan, så de fick ändra sina planer och gå en annan sväng. Detta visade sig ändå vara lyckat och Lakansjöbäckens Radni tog ett andrapris på 70p.

Vi vill tacka alla hundförare, domare som alltid ställer upp när man ringer och våran provrutesansvarige Jan-Åke Jonsson och Björn Jonsson som ordnat fantastiska provruter på sin egen mark och Svea Skogs marker. Tack Svea Skog för att ni ställer upp för oss som arrangerar jaktprov.

Provledare Thomas Jonsson och Kurt Sivertsson

Barsele 21-22 Augusti 2021

Hund	Ägare	Lö	Sö	Pris
KAJS vita BJÖRNENS lilla MY	Simon Jakobsson	59	82	3p,1p
Viterlidens Vittra	Bertil Johansson	76	80	1p,1p
Tjäderfightens Jonna	Jonny Schelin	55	77	3p,1p
Sörlidbäckens Oska	Peter Persson	71	72	2p,2p
Lakansjöbäckens Radni	Jenny Viklund	58	70	3p,2p
Sörlidbäckens Micko	Anders Alfredsson	69	54	2p,3p
Raolex Likka	Jörgen Johansson	50	55	3p,3p
Kattistjärn Anitha	Hans-Olof Dahlbom		50	3p
Odensala Skogens Tindra	Kenneth Holmlund	41	42	0p,0p

foto | RICHARD SVÄRD

Med Sörlidbäckens nästa bästis i famnen.

Guldnålen 2021 till Göran Hellström

Då utmärkelsen av kända skäl inte gavs vid vårens riksårsmöte gjordes överlämningen istället i somras av mig och Richard som särskild gratulationskommitte. På Görans och Annas veranda bjöds vi gott fika och en stunds trevlig samvaro med plock ur minnenas arkiv, parat med diskussion om hundar, valpkullar och övrigt aktuellt.

En guldnål till Göran känns nästan i underkant. Kunde någon få dubbla vore han en av kandidaterna. Han har under mer än elva år varit redaktör för ståndskall. Den som är lite närmare honom vet vilken tid han har lagt ner för att få vår medlemstidning så bra som möjligt. Utöver det har han hunnit vara jaktprovsdomare sedan länge, med i Lappmarkens styrelse under 10 år och provledare sedan 2011. Han har även lagt ned ett stort arbete för att sprida kunskap om jakt med skällande fågelhundar, både i Ståndskall och på trädskällardagarna i Storuman. Vi i Västerbottens Lappmark ser med beundran på Göran och är glada för alla hans insatser genom åren.

// Tore Löfgren

Det gjorde jag väl bra tycks Nilin Gievra säga åt husse efter att ha skällt ihop 82 poäng.

Domarutbildning SSF Gävleborg 2022

Är du intresserad av jaktprovsverksamheten och kan tänka dig att tjänstgöra som jaktprovsdomare? Under början på 2022 kommer teorikurs för nya jaktprovsdomare att anordnas, kontakta Simon Nordin för intresseanmälan.

Tid och plats kommer att meddelas senare.

Intresseanmälan: Simon Nordin
Simon.gg.nordin@hotmail.com
Tel. 070 - 249 36 57

JAKTPROV 2021/2022 SSF GÄVLEBORG

Rörliga prov
(16 augusti 2021–31 Mars 2022)
Anmälan: Anmälan görs på blankett från SSF Riks webbplats.

Provledare: Martin Karlsson,
Skindravägen 14, 822 91 Alfta,
e: gammeltuppen@outlook.com,
t: 070-624 60 77

Hundägaren kommer därefter att få sig tilldelad domare och gör upp med denne om lämplig tid och plats (minst 3 dagar före provet)

Läs mer i Ståndskall nr 2, ssf-riks.se/jaktprov/ eller på: ssfgavleborg.webnode.se/

Utlyst jaktprov Hamra 16 - 17 augusti

Skrockens Gandalf ser till att domaren får en bild på skallobjektet.

SSF Gävleborg arrangerade i vanlig ordning sitt försäsongs prov i Hamra på Sveaskogs Kronpark. Dessa dagar fall sig oturligt nog in på en måndag – tisdag vilket krånglat till det med både domare och startande. Men till start på måndagen den 16 augusti kom 5 hundar tack vare våra engagerade domare som tagit semesterdagar för att ställa upp och åka till skogen för att döma dessa underbara hundraser.

På måndagen möttes vi av väldigt blött väder men hade trots det ett snitt på 2,4 FM, och bästa hund för dagen visade sig vara Nilin Gievra och ägaren Christer Lindberg från Edsbyn lyste som en sol då det visade sig att hans unga finska spetshane skällt ihop 82 poäng efter fem fulla kvarhållningar med berömvärd markering. Och det på sin första jaktprovstart!

Dag två spådde vädergudarna att det skulle komma stora regnmängder samt att blåsten skulle ställa till det vilket ledde till att två ekipage strök sig, och vi fick bara två förmiddags startande hundar. Vi fick ett snitt på 4,5 FM på 2 startande ekipage. Bästa hund för dagen visade sig vara Ystibackens Tintin som skällde ihop 59 poäng åt sin ägare Christian Larsson från Viksjöfors.

Vi vill återigen rikta ett stort tack till Sveaskog för att vi får använda Svartåvallen och dessa otroliga fina marker på Hamra kronopark på de 36 000 ha stora markerna runt Hamra.
Vi tackar återigen domare samt provledare för deras otroliga engagemang.

// Ordförande SSF Gävleborg, Simon Nordin

Jaktprov 2021 SSF Ångermanland

Utlysta prov

Lidsjöbergsprovet 2-3 oktober
(SSF Ångermanland medarrangör med J/H, se deras sidor för info).

Tängsta 9-10 oktober
Anmälan via formulär på SSF Riks hemsida eller via mejlad anmälningsblankett till:
Staffan Jönsson, Tängsta 310, 880 31 Resele, e: rovdjursjakt@gmail.com, t: 070-622 31 77
Anmälan ska vara anmälningsmottagare tillhanda senast två veckor före provet. Har bekräftelse inte kommit via mejl eller telefon inom tre dagar efter anmälan så kontakta anmälningsmottagaren via telefon eller e-post. Vid vissa prov kan provtiden begränsas till 3 timmar om arrangören finner det befogat.

Rörliga prov

Anmälan via formulär på SSF Riks hemsida eller via mejlad anmälningsblankett till:
Örjan Mattsson, Binböle 115, 873 98 Nordingrå, e: mattsson.binbole@telia.com, t: 070-686 76 80
Skriftlig anmälan senast 3 dagar före beräknad provdag. Har bekräftelse inte kommit via mejl eller telefon inom tre dagar efter anmälan så kontakta anmälningsmottagaren via telefon eller e-post. När provdag och domare är fastställd ska anmälan göras till provledaren senast 3 dagar före provdagen.

Läs mer i Ståndskall nr 2 och på ssf-riks.se/jaktprov/

Rinkkavaaran Akita med ägaren Henrik Sjödin, provvinnare med 1:a-pris på 86 poäng.

Tallskallets Aijon och Ia Olsson Widén som lyckades ta två raka ettor (81_78) och därmed blev klar JCH.

Tängstaprovet 16-17/8 2021

Under riktigt fina förutsättningar med temperaturer mellan cirka 10-17 grader och bra med fågel genomfördes årets augustiprov.

Under två dagar hade vi i snitt 2,9 FM i snitt per provstart och totalt gick 14 starter av 20 till pris varav hela sju förstapris.

Bästa hund på måndagen blev Tallskallets Aijon på 81 p och på tisdagen var Rinkkavaaran Akita bästa hund med 86 poäng.

Fågeltillgången i området väster om Sollefteå ser fortsatt ut att vara ganska bra och vi hoppas att detta består till vårt senhöstprov i oktober. Tack till hundar, hundägare, domare, provledare samt till Staffan Jönsson som ordnat det mesta av det praktiska runt provet.

// Örjan Mattsson, provledare,
SSF Ångermanland

Träff i Almunge.

Jaktprov 2021-2022 SSF SYDSVERIGE

Grängesberg
11:e och 12:e September Nationellt
Anmälningsmottagare: Göran Eriksson, Barkenvägen 27, 771 55 Ludvika, e: styggberget@hotmail.com, t: 076-104 86 40

Björsjö
11:e och 12:e December Nationellt
Anmälningsmottagare: Tomas Salander, Ludvikavägen 8, 771 90 Ludvika, e: tomas.salander@kopparfors.se, t: 070-658 73 05

Saxdalen
26:e och 27:e Mars 2022 Nationellt
Anmälningsmottagare:
Göran Eriksson, Barkenvägen 27,
771 55 Ludvika, e: styggberget@hotmail.com, t: 076-104 86 40

Anmälan skall vara anmälningsmottagaren per brev eller e-post tillhanda senast 14 dagar före provdatum. 300 kr betalas på plats.

Rörliga prov
16 augusti 2021–31 Mars 2022)
Anmälningsmottagare: Göran Eriksson, Barkenvägen 27, 771 55 Ludvika,
e: styggberget@hotmail.com,
t: 076-104 86 40

Anmälan skall vara anmälningsmottagaren per brev eller e-post tillhanda senast 3 dagar före provdatum.

Läs mer i Ståndskall nr 2 och på ssf-riks.se/jaktprov/

Träff för spetsfolk i Almunge

En söndag i maj träffades en grupp spetsägare på Almunge hundcenter i Uppland för att testa och träna hundar i vilthägn. Alla hade svarat på en inbjudan vi lagt ut på Facebook om en träff som särskilt riktade sig till folk och hundar med begränsad erfarenhet av jakt på klövvilt med spetsar. Intresset visade sig vara stort och de tio platserna fylldes snabbt av nio norrbottenspetsar och en finsk spets. Somliga hade dessutom tillbringat många timmar i bilen. Med på träffen var folk och hundar både från Värmland och Medelpad.

Att släppa en hund i hägn är inte samma sak som att släppa den i skogen. Men det är ett utmärkt tillfälle att se hur hunden, speciellt en hund med begränsad erfarenhet, beter sig i kontakt med vildsvin eller älg. Det är nämligen inte helt ovanligt att en ung hund tvekar när den träffar på vilt för första gången. När en hund släpps i skogen och snart är tillbaka hos föraren är det inte så lätt att förstå om hunden träffat på vilt eller inte. Avsaknaden av hundskall behöver inte betyda att skogen är tom på vilt! I hägnet däremot blir det snart uppenbart. Det lilla hägnet på 2 hektar är överblickbart och föraren förstår snart både var de två vildsvinen uppehåller sig och hur hunden rör sig. Om hunden inte riktigt vågar sig fram kan föraren stötta den genom att följa med fram.

Hunden kan också vara lite väl modig och närgången. I sådana fall är den hunden förmodligen mogen att träffa grisar som bjuder lite mer motstånd. De som driver hägnet studerar nämligen grisarna noga och sorterar upp dem i olika hägn så att varje hund kan få den utmaning han eller hon behöver. De lite tuffare grisarna bor också i större hägn, vilket i sig blir en utmaning för hunden.

En annan fördel med att se till att hundens första möten med vildsvin sker i hägn är att skaderisken är låg. Inne i hägnen finns endast unga galtar där betarna ännu inte växt ut så mycket att galten kan använda dem för att eventuellt skada hunden. Suggor som har en högre tendens att bitas förekommer sällan i hägn som används för att träna hundar. Eftersom det förekommer att en trängd älg sparkas, finns ett staket mellan hunden och älgen i älghägnet.

Det är givetvis inte bara hunden som får med sig nyttiga erfarenheter från träning i hägn. Husse eller matte kan också se hur kontakten med hunden fungerar. Har hunden koll på var jag befinner mig och känns det som att vi jobbar ihop? Kan jag avbryta ett ståndskall och kalla in hunden?

De tio hundarna som var med på träffen i maj var alla på olika nivå, från rena nybörjare till mer vana. Det samma gällde hundförarna som hade sin jaktliga hemvist ända nere från Värmland och upp till Medelpad och därmed hade högst varierande erfarenheter av olika jaktformer med våra spetsar. Det är just det som gjorde dagen så lyckad: att träffa mång olika människor som alla har ett brinnande intresse och kärlek till våra hundar norrbottenspets och finsk spets.

Samtliga hundar visade intresse för både älgarna och vildsvinen, dock med lite varierande jaktteknik och misstänksamhet. En del hundar var orädda men ändå intresserade utan att skälla medan andra ivrigt sprang runt i cirklar kring framför allt vildsvinen. Dom flesta hundarna åkte nog hem djupt sovandes tillsammans med en glad förare vid ratten. Vi hade ett fantastiskt väder och hann även med att fika tillsammans trots att entusiasmen över träningen var stor. Dagen avslutades med att en hund inte vilja låta sig kopplas inne i vildsvinshägnet då han inte kände sig riktig klar ännu. Det hela löste sig dock efter ca 30 minuter och 6 man i skallgångskedja som fick hunden att ge upp för dagen.

Anders Clarhäll, Camilla Andersson och Erik Sundin

foto | NILS-OLOV NILSSON

Yria med hennes och Sisus valpar. Roihu, Tulo, Tiri, Zenja och Nalle.

Vägen till en valpkull

av Nils-Olov Nilsson

DET FINNS HJÄLP ATT FÅ OM DU INTE VET SJÄLV! TVEKA INTE ATT FRÅGA! ALLA JAG FRÅGAT HAR VARIT VÄLDIGT HJÄLPSAMMA! DET ÄR EN SAMMANFATTNING AV VÄGEN TILL VALPAR EFTER KRONSKOGENS YRIA.

JAG HADE TÄNKT vara en aktiv hundägare med deltagande på utställningar, jaktprov och massor med jakt både när vi köpte vår första och vår andra finnspets. Men barnens idrottsaktiviteter tog mycket tid och tröskeln att anmäla till jaktprov kändes hög då man läste om superhundarnas bedrifter i sociala medier. Men efter att förstått att det nog skulle bli omöjligt för mig att få köpa en ny valp efter att ha ägt två finnspetsar utan att ha startat dem på jaktprov plus att det var/är få valpar till salu så kände jag mig pressad och motiverad att ändå ta tag i saken och försöka få till så Yria kunde paras och ta en valp ur hennes kull. Både för min egen skull men också för att avelsbasen i rasen skulle breddas vilket jag förstått behövs om man följer lite inlägg på facebook och artiklar i Ståndskall.

Nu när valparna fötts och levererats så ångrar jag att jag inte tagit steget långt tidigare för det var verkligen inte svårt. Alla har varit väldigt hjälpsamma när jag frågat om hjälp. Ödmjukt tack till alla som nämns i texten och alla andra som på något sätt bidragit på vägen.

Hur gjorde jag då?

Jag började med att prata med Avelsrådet. Jag förklarade hur Yria betedde sig, skickade några bilder och vips hade jag fått kontaktuppgifter till en ägare till en hane som avelsrådet tyckte vore lämplig som “farsa” till valparna. Inte en sekund hade jag ägnat åt att läsa jaktprov eller stamtavlor utan det hade han skött och det enda jag fick lov att göra var att lita på att han har kunskapen och överblicken att avgöra hur aveln för rasens bästa ska skötas.

Jag blev informerad av avelsrådet om vilka veterinärkontroller som jag behövde göra och gjorde dem snabbt och smidigt utan dröjsmål. Redan några dagar efter mitt första samtal med avelsrådet ringde första intresserade valpköparen. Under året är det många samtal som fått avslutas med en besviken samtalspart i andra änden. Det är inte lätt att få tag på valpar och det är inte lätt att välja bort intresserade köpare.

Jag anmälde mig till två utlysta jaktprov i augusti och ett i oktober som genomfördes av SSF Ångermanland. Många hade lagt ner massor av tid för att jag bara kunde komma dit på rätt tid, få en karta och trevligt sällskap och sedan släppa lös hunden i fantastiska marker som folk fredar för att det ska vara god fågeltillgång till jaktprov-en. Busenkelt för mig och superkul för hunden att få jaga i sån bra miljö. Lärorik guidning i hur regelverket fungerar fick jag också. Arvodet till domare och provledare är småpengar jämfört med den tid och engagemang som alla lägger ner i förberedelser, genomförande samt sammanställning och dokumentation av resultaten. Jaktproven gick långt över förväntan och jag fick kvitto på att Yria jagar på ett bra sätt. Det blev även en bra jakthöst med flera ståndskall och fåglar i backen men det hör inte hemma här.

foto | NILS-OLOV NILSSON

Engagerade hundskötare vid ett av många “valpklapparbesök”.

Under hösten registrerade jag Ångermanälvens kennel på skk.se. Kanske tidigt ordnat men kändes ändå rätt om det blir något man kommer fortsätta med framöver. En koll med försäkringsbolaget gjorde jag också i tid för att klara av komplikationer rent ekonomiskt.

Vid löpet i mars så fick vi besök av Sisu en vecka. Det var nervösa dagar innan det blev parning och nervösa veckor i väntan på rörelserna i magen. Valparna föddes okomplicerat med hela familjen närvarande under några timmar en kväll. En oförglömlig upplevelse för oss alla. Tre veckors lugn med tysta och växande valpar i lådan. Sen blev det liv i luckan och mycket rörelser ut och in i huset för mat och rastning och ganska kort nattsömn. Vi fick många “valpklapparbesök” och valpköparna fick en massa bilder hela tiden och vi hoppas på samma tillbaka under de kommande åren med ståndskall och stortuppar.

Sammanfattningsvis är det helt klart värt besväret att ta valpar efter din jakthund. Vilken upplevelse man missar om man inte försöker. Alla runt omkring får en upplevelse för livet och i slutänden blir det en hyfsad slant i fickan också.

Starta din väg mot en valpkull du också! Det finns hjälp att få om du inte vet själv! Tveka inte att fråga!
Alla du frågar kommer vara väldigt hjälpsamma för alla vill att trädskällarjakt ska kunna utövas även i framtiden. Då behöver vi alla bidra med valpar och engagemang.

Nils-Olov Nilsson, Sollefteå

foto | NILS-OLOV NILSSON

Undertecknad och Ångermanälvens Tiri, målet med hela resan.

Tallskallets Kalla njuter efter en lyckad jakt

foto | ANGELIKA NORDLANDER

Unos Minne Årets uppfödare

ÄR ETT PRIS som tilldelas den uppfödare som under det gångna året har lyckats tagit mest statuter. Ett fint pris att vinna, men ett pris jag aldrig hade kunnat vinna utan mina underbara valpköpare. Ni är helt enkelt bäst, och detta pris är lika mycket erat som mitt.

Jag vill även passa på att tacka för all support jag fått från både andra uppfödare till svenska avelsrådet som nästan alltid svarar när jag ringer, tillsammans gör vi raserna bra.

Men varför vinner jag då detta pris? Ja, den frågan har jag funderat på ofta, men jag tror en del i det är att jag alltid försöker tala gott om jaktprov, jag försöker engagera mina valpköpare till både klubben och rasens framtid. Det viktiga är inte att vinna utan det viktiga är att våga försöka, så det är bara att starta hunden på ett jaktprov eller utställning, blir ingen sämre hund för det, oavsett vad som sägs på sociala medier. När vi ändå har jaktprov på tapeten så är det ju ett förträffligt tillfälle att lära sig och se hur andra hundar jobbar.

Jag dömer alltid några prov varje år sen några år tillbaka för det ger mig så himla mycket, inte bara konditionsmässigt utan även möjligheten att få se och lära mig av andra rutinerade människor där ute. Det kan vara så att jag även därifrån tar till mig en del av vad andra säger och gör, vilket resulterar till att jag själv lär mig och förstår mer om både avel och hund. Så sitter man där hemma och tänker ”Oj, så duktig han måste vara som vinner detta pris” så vill jag bara att ni ska veta att jag nog inte är bättre än er, jag engagerar mig bara lite till och får således så himla mycket tillbaka. Så ni uppfödare där ute, ring upp era valpköpare som verkar ha bra jakthundar och hjälp dem starta prov så vi får ännu bättre avelshundar och ännu fler avelshundar att avla på.
Och glöm inte själv bort att gå jaktprov för vem vill följa en ledare som inte visar vägen?

Robin Boija

foto | ANGELIKA NORDLANDER

Tallskallets Kalla & Åbackens Tuffa Tjeijen

foto | ERIKA EKLUND

Till minne av Tore Strandgård

En onsdag tidigt i augusti nåddes jag av det tråkiga beskedet att Tore Strandgård, troligen den sista av profilerna sedan SSF bildades, nu lämnat oss. Han blev 87 år gammal. Jag lärde känna Tore på tidigt -70 tal när jag inledde mitt yrkesliv upp i Gällivare. Kirunabon Tore var redan på den tiden en väletablerad "finnspetsman" och hade då dubbelchampion tiken "Tornedalens Nasta". En tik långt över det vanliga vars jaktegenskaper gjorde otroligt starkt intryck på mig. Lite rund om magen var hon, vidsökt och inte det högsta tempot men en gudabenådad skällande fågelhund. Hennes blodslinje var (Tornedalens Ukko - Aljo Pörri) en härstamning som för mig blev klassisk och i framtiden skulle komma att finnas med i alla mina hundars stamtavla.

Tore utbildade sig till utställningsdomare på alla jagande spetsar och var flitigt anlitad både av SSF och Älghundklubben men även i Finland eftersom han var tvåspråkig. Han ansågs som en hård, kunnig domare som vann respekt bland både utställare och kollegor. Hans kunskaper kom också att utnyttjas som föredragande och rasspecialist på domar konferenser både i Sverige men även utomlands. Tore fungerade också under en tid som elev, aspirantdomare och examinator för nya domare. Han är också en av få svenska domare som fått uppdraget att döma på de finska "vinterdagarna." När han för ett antal år sedan avslutade sin domargärning utnämndes han av SKK till "honnörsdomare."

När de ryska laikorna infördes i landet på -80 talet väcktes Tores intresse för dessa raser. Han gjorde flera resor till Ryssland för att studera hundarna både exteriört på utställningar men även under praktisk jakt. Tveklöst var Tore en av rasernas största kännare i landet. En finsk spets i huset var en självklarhet för Tore och förblev så ända in i det sista även om hälsan på senare tid satte stopp för jaktutövning. Trots detta fanns hans intresse för hundarna kvar och vi besökte tillsammans årligen någon av SÄK:s utställningar i länet. Tore har under alla år vi känt varandra fungerat som mitt främsta bollplank och en god vän.

Vila i frid Tore.

Stig Brännvall

SPECIALKLUBBEN FÖR SSF SKÄLLANDE FÅGELHUNDAR

INJAGNINGSKOMPENDIUM

Det 40-sidiga häftet som uttömmande beskriver injagningens alla faser från val av valp till de första jaktturerna, har fått lysande recensioner i jakttidningarna.

"En välskriven och instruktiv handbok om trädskällaren och jakten med den",
skriver Svenska Jägareförbundets tidning Svensk Jakt.

Författare är Kjell Rosberg, Jan Domarhed och Leif Öhgren. Illustratör: Leif Holmqvist

Kompendiet finns att köpa hos lokalklubbarnas kassörer.
PRIS: 100 kr

SSF HAR FÖLJANDE TILL SALU:

FINNS ATT BESTÄLLA PÅ WEBBEN ELLER KÖPA HOS LOKALKLUBBARNAS KASSÖRER

Injagningskompendium
Medlem - 100 kr, Icke medlem - 250 kr

Raskompendium
Medlem - 150 kr, Icke medlem - 300 kr

PORTO TILLKOMMER!

NYA CHAMPIONS

Championgalleri

SEUCH SEJCH, Tallskallets Aijon
SE21020/2018

FAR: Lakansjöbäckens Kirak SE60787/2011

MOR: Åbackens Tuffa Tjeijen SE24513/2013

UPPFÖDARE: Robin Boija, Bollstabruk, Sverige

ÄGARE: Ia Olsson Widén, Bräcke, Sverige

UTSTÄLLNING:
2020-02-29, Bollnäs, Excellent, CK, CERT, BIR
2020-02-15, Bredbyn, Excellent, CK, CERT,
2019-11-09, Vemdalen, Excellent, CK

JAKTPROV:
2021-08-17, Tängsta (utlyst) 78p
2021-08-16, Tängsta (utlyst) 81p
2020-10-04, Lögdö Vildmark (utlyst) 79p

SE UCH, Tjäderfjäderns K Idun
SE20796/2016

FAR: Tjäderfightens Roy S49233/2008

MOR: Svea SE48820/2001

UPPFÖDARE: Stefan Eriksson, Vännäs, Sverige

ÄGARE: Berith Johansson, Åsele, Sverige

UTSTÄLLNING:
2018-03-25, Åsele, Excellent, CK
2018-02-17, Bredbyn, Excellent, CK, R-CERT
2018-02-04, Umeå, Excellent, CK, CERT, BIR

JAKTPROV:
2017-10-26, Åsele (rörligt) 72 p

SE JCH, Sörlidbäckens Noor
SE46883/2018

FAR: Lappskansens Tex SE27392/2015

MOR: Häggingåsens Kiwa SE26890/2012

UPPFÖDARE: Göran Hellström, Storuman, Sverige

ÄGARE: Göran Hellström, Storuman, Sverige

UTSTÄLLNING:
2020-02-15, Bredbyn, CK, CERT, BIM
2020-02-01, Umeå, CK, CERT, BIS

JAKTPROV:
2021-08-22, Vilhelmina (rörligt) 87p
2021-08-21, Vilhelmina (utlyst) 76p
2020-08-17, Vilhelmina (utlyst) 75p

CHAMPIONATDIPLOM

När du som är hundägare ansöker om ett svenskt utställnings- eller jaktchampionat hos SKK erbjuds du möjligheten att köpa ett championatdiplom för 350 kr. Diplomet levereras i liggande A3-format och har en bakgrundsbild på stövare tecknat av Bruno Liljefors.

SSF erbjuder ett championatdiplom särskilt utformat för skällande fågelhundar för 300 kr inklusive porto i A4-format (se bild). På diplomet anges hundens namn och vilken typ av championat det avser.

Vi behöver följande information:

- Ras: ange ”finsk spets” eller ”norrbottenspets”
- Registreringsnummer: Dvs ”SE12345/2012”
- Titel: svensk utställnings- eller jaktchampion
- Namn: hundens fullständiga namn ”Kottmossens Christina”
- Ägare: förnamn efternamn
- Ägarens bostadsadress: “Stora gatan 34, 123 45 Knutstorp”

Bifoga besked om godkänt championat från SKK:s registreringsavdelning som du även når på **e:** reg@skk.se eller på **t:** 08-795 33 11.

Beställningen skickas till:
e: SSFCissi@gmail.com
Postadress: Cecilia Sjölund, Vallsjövägen 11, 855 99 Liden. **t:** 070-661 59 33

Vackervikens Nikki

foto | JEANETTE BÖRJESSON

– STÅNDSKALL | NR 3 2021 –

Information från Strategimöte 29 maj

En av de stora frågorna som diskuterades var Skallkungen och hur den ska genomföras framgent då bl a rovdjur, vindkraft och skogsbruk ställer till det för de arrangerade klubbarna.

– Jeanette Börjesson

Lördagen den 29 maj var det då dags för uppstart, av förhoppningsvis, en serie strategimöten för att bl a diskutera klubben, raserna, Skallkungen mm. Med på mötet som hölls digitalt fanns SSF Riks, avelsråd samt representanter ifrån samtliga Lokalklubbar.

Det var ett mycket bra och givande möte där avelsråden föredrog hur hälsostatusen ser ut för respektive ras, där SSF som organisation diskuterades, hur ska vi attrahera fler som medlemmar, hur ska vi informera och kommunicera mm.

En av de stora frågorna som diskuterades var Skallkungen och hur den ska genomföras framgent då bl a rovdjur, vindkraft och skogsbruk ställer till det för de arrangerade klubbarna. En arbetsgrupp med Anders Lundberg som sammankallande kom att bildas och består nu av 11 st gruppmedlemmar. Ett första möte kommer att genomföras nu i början av hösten och ett färdigt förslag ska finnas för diskussion och beslut på kommande Fullmäktigemöte i Västerås.

En annan stor fråga kom att handla om avelsarbetet och hälsostatusen hos våra raser och vikten av att använda sig av våra avelsråd för att få en helhetsbild av en eventuell sjukdomshistorik, hos den enskilda individen som är tänkt i avel.

Det är stora och svåra frågor men ack så viktiga. Vi kommer därav att bjuda in till ett strategimöte under senhösten som kommer att handla om avelsarbete.
Utförliga anteckningar ifrån mötet i maj finns att läsa på vår hemsida:
ssf-riks.se/ssf-strategikonferens-2021/

När datum för kommande strategimöte är fastställt, kommer det att informeras på vår hemsida, Facebook samt till våra Lokalklubbar. Är du intresserad av att delta så kan du meddela din Lokalklubb, så kommer du att få en länk till mötet när det är dags eller kanske representera din Lokalklubb på plats. Vår förhoppning är att vi kan träffas fysisk men det kommer även att finnas möjlighet till digitaluppkoppling.
Vill att Du kommer ihåg att det är Du och Jag som är SSF och det är Vi tillsammans som skapar vår gemensamma väg framåt.

När dessa rader skrivs har höstens första jaktprov avgjorts och de rapporter som kommer är blandade rörande fågeltillgången. Vi har nu en härlig tid framför oss med våra godingar i skogen. Njut av höstens jakt och färgprakt!

Jeanette Börjesson, ordförande SSF Riks

Information

FRÅN PROVREGELKOMMITTÉN

Provregelkommittén går årligen igenom alla jaktprov som resulterat i pris för att se hur provreglerna fungerat och att det tolkats så lika som möjligt runtom i landet. Kommittén hjälper också provledarna under provsäsongen med frågeställningar runt reglerna.

Här kommer lite information till de som ännu inte provat att starta sin hund på prov och de som redan är domare och provledare.

Varför genomför vi jaktprov?
Provets ändamål är att under jägarmässiga former bedöma hundarnas jaktegenskaper till gagn för avel och rasernas utveckling som skällande fågelhundar.

Jaktproven genomförs som ordinarie prov eller rörligt prov. Vid ordinarie prov så är tid och plats tidigare fastställd, flera hundar startar samma dag.

Rörliga prov genomförs på enskilda platser med endast en startande hund.

Provtidens längd är tre timmar om inte hunden har haft tre finnandemöjligheter så förlängs provtiden med max en och en halv timme.

Hundpejl får användas på prov. Hundförare tar före provets start beslut om användandet av pejl kan användas som stöd för bedömning, eller om pejl används för eget bruk (ej av domaren).

Vad krävs för att deltaga:
Hundägaren ska vara medlem i Specialklubben för skällande fågelhundar (SSF) eller motsvarande utländsk klubb.

Deltagande hundar ska vara vaccinerade mot valpsjuka enligt följande:

- Hund under ett (1) års ålder: vid lägst tio (10) veckors ålder.
- Hund över ett (1) års ålder: Hund ska vara vaccinerad vid lägst tio (10) månaders ålder och inte vara utförd för mer än fyra (4) år sedan.

Hunden ska vara minst nio månader för att få starta/delta

Tik som löper får ej starta på jaktprov. Dräktig tik får inte delta i prov 30 dagar före valpning, beräknat från 63 dagar efter första parningen, och får inte heller delta förrän 75 dagar efter valpning, oavsett resultatet av valpningen.

Hundägaren anmäler hunden med anmälningsblanketten som finns på klubbens hemsida, var noga med att ange datum på vaccinationen.

Information till domare och provledare:
Domare och provledare ska inför varje ny jaktprovssäsong läsa igenom gällande tolkningsanvisningar och mall för ifyllande av jaktprovsprotokoll, samt sammanfattning av föregående års granskning av proven.

Vi hoppas att det kommer många nya hundar till start på höstens alla jaktprov.

Provregelkommittén önskar alla en härlig jakthöst.

MANUSSTOPP FÖR STÅNDSKALL 2021

NR	SISTA MANUSDAG
NR 1.	10 FEBRUARI
NR 2.	10 MAJ
NR 3.	24 AUGUSTI
NR 4.	10 NOVEMBER

Manus skickas via e-post ENDAST till redaktör: standskall.ssf@gmail.com 070-568 61 59

Försenat material kan inte garanteras plats. Märk filerna med namn och region.

SPECIALKLUBBEN FÖR SKÄLLANDE FÅGELHUNDAR

BG 5685-2544. IBAN SE30 6000 0000 0008 1530 1588. BIC HANDSESS. Org nr: 894701-2806
Adress: SSF Riks c/o Matilda Hansson, Fugelsta 251, 844 97 Kälarne. Webbplats: ssf-riks.se

RIKSSTYRELSEN

Ordförande
Jeanette Börjesson, Happstavägen 36 A, 894 91 Själevad.
t: 072-50392 05. **e:** rinja02@gmail.com

Vice ordförande
Egon Rongdén, Gimåfors 185, 840 13 Torpshammar.
t: 070-513 14 33, **e:** egon.rongden@facipen.se

Sekreterare
Cecillia Sjölund, Vallsjövägen 11, 855 99 Liden.
t: 070-661 59 33. **e:** ssfcissi@gmail.com

Kassör
Matilda Hansson, Fugelsta 251, 844 97 Kälarne.
t: 070-252 67 42. **e:** ssf.matilda.hansson@gmail.com

Ledamot
Anders Lundberg, Rossbol 130, 834 97 Brunflo.
t: 076-830 03 17. **e:** anders.lundberg@bahnhof.se

Ledamot
Niklas Stöök, Kullsta 452, 840 70 Hammarstrand.
t: 070-222 05 32. **e:** niklasstook@gmail.com

Ledamot
Therése Hampus, Skogsgläntan 4, 790 91 Idre.
t: 073-097 72 07. **e:** halvarssontherese@gmail.com.

Hedersledamöter
Bernt Karlsson, Boliden, Thore Öhgren, Arvidsjaur,
Kjell Rosberg, Sorsele, Per-Alrik Frohm, Rönnbäck.
Bengt Persson, Sollefteå
Birger Backebjörk, Hakkas Seppo Savola, Finland.
Ingrid Frohm, Rönnbäck V, Staffan Forsslund, Storvik V

Avelsrådskommittéer Finsk spets
Jonas Carlsson, Nackstavägen 19A, 853 51 Sundsvall.
t: 076-841 44 31. **e:** jonascarlsson_@hotmail.com

Norrbottenspets
Göran Hofling, Löransvägen 34, 862 40 Njurunda.
t: 076-848 42 03. **e:** goran.hofling@gmail.com

Finsk spets, täckhundsanvisning
Sammankallande: Jonas Carlsson, Nackstavägen 19A,
853 51 Sundsvall. **t:** 076-841 44 31.
e: jonascarlsson_@hotmail.com
Niklas Stöök, Kullsta 452, 840 70 Hammarstrand.
t: 070-222 05 32. **e:** niklasstook@gmail.com

Norrbottenspets, täckhundsanvisning
Sammankallande: Göran Hofling, Löransvägen 34, 862 40
Njurunda. **t:** 076-848 42 03. **e:** goran.hofling@gmail.com
Rickard Näslund, Granåsvägen 30, 920 64 Tärnaby.
t: 070-590 24 51. **e:** nobsen.rickard@hotmail.se

Pris- och marknadskommitté
Sammankallande: Anders Lundberg,
Rossbol 130, 834 97 Brunflo.
t: 076-830 03 17. **e:** anders.lundberg@bahnhof.se

Medlemsansvarig
Erik Sundström, Luleå.
e: ssf.medlemskap@gmail.com
t: 070-377 62 23 (endast kvällstid)

Provregelkommitté Sammankallande
Anders Morin, Majorsvägen 10, 952 63 Kalix.
t: 070-575 93 90. **e:** amorin@live.se
Egon Rongdén, Gimåfors 185, 840 13 Torpshammar.
t: 070-513 14 33. **e:** egon.rongden@facipen.se
Roger Hedlund, Sjövägen 152, 834 34 Brunflo.
t: 070-358 12 13. **e:** pauliden@hotmail.com
Mats Thorneus, Lärkvägen 27, 981 37 Kiruna.
t: 070-517 46 61. **e:** mats.thorneus@hotmail.com
Tommy Jonasson, Buberget 43, 922 92 Vindeln.
t: 070-226 36 59 **e:** jotoy56@gmail.com

Resultatansvarig utställningar
Berith Johansson. Blåviksvägen 32, 919 31 Åsele.
t: 070-366 44 79. **e:** tjaderfightens@hotmail.com

Exteriöransvarig
Christina Hedlund Härdargatan 7, 941 48 Piteå,
t: 070-303 73 85. **e:** christina.hedlund@pitea.se

Redaktör för Ståndskall
Erika Eklund, Rökåberg 13, 920 39 Rökå,
t: 070-568 61 59. **e:** erika.eklund@outlook.com

Webbansvarig
Anders Lundberg, Rossbol 130, 834 97 Brunflo.
t: 076-830 03 17. **e:** anders.lundberg@bahnhof.se

Valberedning sammankallande
Torleif Eriksson, Sjöboviksvägen 23, 905 82 Umeå.
t: 073-038 82 03. **e:** torleif.eriksson@gmail.com

Arbetskommitté Ståndskall
Therése Hampus, Skogsgläntan 4, 790 91 Idre.
t: 073-097 72 07 **e:** halvarssontherese@gmail.com
Åsa Fjällborg, Box 43, 962 03 Mattisudden.
t: 070-202 20 27. **e:** asa.fjellborg@gmail.com

SPECIALKLUBBEN FÖR SKÄLLANDE FÅGELHUNDAR
– LOKALKLUBBARNA

ÖVRE NORRBOTTEN I Bankgiro: 5937-0841
Ordförande: Roland Saitzkoff, Box 43, 962 03 Mattisudden.
t: 070-294 45 07. **e:** roland.saitzkoff@gmail.com
Sekreterare: Åsa Fjällborg, Box 43, 962 03 Mattisudden.
t: 070-202 20 27 **e:** asa.fjellborg@gmail.com
Kassör: Michael Holmberg, Ytterv. 56, 936 31 Boliden.
t: 0910-58 05 20. **e:** michael.Holmberg@edskelleftea.se

NEDRE NORRBOTTEN I Bankgiro: 393-7711
Ordförande: Palle Andersson, Sörbyn 233, 961 97
Gunnarsbyn. **t:** 070-317 92 29. **e:** palle@formsmedjan.se
Sekreterare: Catharina Lundberg, Bjurås 2, 942 92 Älvsbyn. **t:** 072-545 38 80. **e:** catharinaselstrom@hotmail.com
Kassör: Beate Broström, Revisorvägen 41, 961 40 Boden.
t: 072-736 98 75. **e:** beate.brostroem@gmail.com

VÄSTERBOTTENS KUSTLAND I Plusgiro: 34 65 36-6
Ordförande: Torleif Eriksson, Sjöboviksvägen 23, 905 82
Umeå. **t:** 073-038 82 03. **e:** torleif.eriksson@gmail.com
Sekreterare: Mats Larsson, Aspvägen 23, 918 31 Sävar.
t: 070-579 71 05. **e:** mats_256@hotmail.com
Kassör: Jonas Westbergh Löfgren, Kvarnfors 117, 922 66
Tavelsjö. **t:** 070-341 06 64. **e:** jonaslofgren@hotmail.com

VÄSTERBOTTENS LAPPMARK I Bankgiro: 164-0739
Ordförande: Tore Löfgren Löparstigen 37, 912 33 Vilhelmina. **t:** 073-1514355. **e:** tore_l@hotmail.com
Sekreterare: Richard Svärd, Gångarstigen 8, 923 32 Storuman. **t:** 070-578 88 94. **e:** richard3911@gmail.com
Kassör: Björn Jonsson Kantarellvägen 3, 921 41 Lycksele.
t: 072-147 09 77. **e:** barsbjorn@gmail.com

ÅNGERMANLAND I Bankgiro: 263-4749
Ordförande: Staffan Jönsson, Tängsta 310, 880 31 Resele.
t: 070-622 31 77. **e:** rovdjursjakt@gmail.com
Sekreterare: Örjan Mattsson, Binböle 115, 873 98
Nordingrå. **t:** 070-6867680. **e:** mattsson.binbole@telia.com
Kassör: Mikael Olsson, Lomsjövägen 11, 891 92 Örnsköldsvik. **t:** 070-298 59 58. **e:** mikael.olsson@strangbetong.se

JÄMTLAND/HÄRJEDALEN I Plusgiro: 13 70 11-3
Ordförande: Niklas Stöök, Kullsta 452, 840 70 Hammarstrand. **t:** 070-222 05 32. **e:** niklasstook@gmail.com
Sekreterare: Ewy Carlsson, Nusgatan 14, 846 71
Vemdalen. **t:** 073-042 45 50. **e:** ewy.c.vemdalen@gmail.com
Kassör: Jörgen Jönsson, Grenås 220, 833 49 Hammerdal.
t: 070-257 13 27. **e:** karelarjorgen@hotmail.com

MEDELPAD I Bankgiro: 5881-7263
Ordförande: Cecilia Sjölund, Vallsjövägen 11, 855 99 Liden.
t: 070-661 59 33. **e:** ssfcissi@gmail.com
Sekreterare: Björn Karlsson, Astervägen 12, 862 34
Kvissleby. **t:** 070-626 68 67. **e:** byggaren28@gmail.com
Kassör: Matti Torvela, Båthamnsgatan 19, 861 51 Söråker.
t: 070-267 20 20. **e:** matti.torvela@telia.com

GÄVLEBORG I Plusgiro: 17 43 39-2
Ordförande: Simon Nordin, Herte 8743, 821 92 Bollnäs.
t: 070-249 36 57. **e:** simon.gg.nordin@hotmail.com
Sekreterare: Henrik Wiström, Ingsta 45, 824 93 Hudiksvall.
t: 070-319 94 81. **e:** henrikwistrom@hotmail.com
Kassör: Frida Hamrebjörk, Hamregatan 24, 827 52 Järvsö.
t: 070-357 90 01. **e:** fridahamrebjork@hotmail.se

MELLANSVERIGE I Bankgiro: 5261-2942
Ordförande: Kjell Welam, Stensbo 12, 780 54 Äppelbo.
t: 070-261 95 67. **e:** kjell.welam@appelbo.net
Sekreterare: Ronney Skoog, Byrisvägen 8, 792 94 Mora.
t: 070-314 01 72. **e:** ronney@skoog.biz
Kassör: Börje Sundqvist, Sandvisolsvägen 27, 792 77
Nusnäs. **t:** 070-567 66 66. **e:** bs@moradatorer.se

SYDSVERIGE I Plusgiro: 91 53 14-9
Ordförande: Göran Eriksson, Barkenvägen 27, 771 55
Ludvika. **t:** 076-104 86 40, **e:** styggberget@hotmail.com
Sekreterare: Torsten Karlsson, Föreningsbacken 12, 772 50
Grängesberg. **t:** 070-562 47 54. **e:** jutte08@hotmail.com
Kassör: Liselott Lindqvist, Irsta Prästgård 7, 725 97
Västerås. **t:** 021-221 92. **e:** lottalindqvist@telia.com

B Posttidning

I HÄNDELSE AV OBESTÄLLBARHET RETURNERAS FÖRSÄNDELSEN TILL:
SPECIALKLUBBEN FÖR SKÄLLANDE FÅGELHUNDAR
FUGELSTA 251
844 97 KÄLARNE